



EDITAL
CONCORRÊNCIA PARA REGISTRO DE PREÇOS Nº 015/2024-CCL
PROCESSO Nº 051/2024

A PREFEITURA MUNICIPAL DE NORMANDIA, através da COMISSÃO DE CONTRATAÇÃO E LICITAÇÃO - CCL, no uso de suas atribuições, mediante a Pregoeira devidamente designada, torna público que fará realizar a licitação na modalidade de **CONCORRÊNCIA**, na forma **PRESENCIAL**, do tipo "**MENOR PREÇO GLOBAL**", em conformidade com a Lei nº 14.133/2021, Lei Complementar nº 123, de 14 de dezembro de 2006, com o Decreto Municipal nº 063/2024 e demais legislações vigentes, mediante os termos e condições estabelecidos neste Edital.

Tipo de Licitação: MENOR PREÇO GLOBAL

Data: 20/08/2024

Horário: 13h00min - Horário Local

1. DO OBJETO

A presente licitação tem por objeto "**CONTRATAÇÃO DE EMPRESA ESPECIALIZADA EM OBRAS E SERVIÇOS DE ENGENHARIA PARA CONSTRUÇÃO DE CALÇADAS COM MEIO FIO E SARJETAS EM RUAS E AVENIDAS NO MUNICÍPIO DE NORMANDIA-RR/CONVÊNIO Nº 925703/2021**"., conforme especificações constantes no **Projeto Básico**.

1.1. A licitação será realizada em lote único, conforme tabela constante do Projeto Básico.

1.2. O valor máximo orçado pela Administração foi obtido através da realização de cotações de preços do Sistema Nacional de Pesquisa de Custos e Índices de Construção Civil (SINAPI), nos termos do art. 23, § 2º, I da Lei 14.133/2021.

1.3. Os envelopes contendo a proposta e os documentos de habilitação serão recebidos no endereço acima mencionado, na sessão pública de processamento da Concorrência, após o credenciamento dos interessados que se apresentarem para participar do certame.

1.4. O critério de julgamento adotado será o **MENOR PREÇO**, observadas as exigências contidas neste Edital e seus Anexos quanto às especificações do objeto.

2. DO LOCAL E DATA DO RECEBIMENTO DAS PROPOSTAS

2.1. Os envelopes contendo a Proposta de Preços e os Documentos de Habilitação, definidos neste Edital, deverão ser entregues no local, data e horário a seguir:

LOCAL: No prédio da Prefeitura Municipal de Normandia/RR, na sala da Comissão de Contratação e Licitação – CCL, situado na Rua Manoel Amâncio, nº 003, Centro, Normandia/RR.

DATA DA ABERTURA: 20 de Agosto de 2024.

HORÁRIO DA SESSÃO: 13h00min.

3. DAS CONDIÇÕES PARA PARTICIPAÇÃO

3.1. Por convenção, será denominado:

a) **licitante**, a empresa que apresentar proposta no Concorrência;

b) **licitante vencedora**, a licitante que apresentar a melhor proposta e for habilitada;

c) **adjudicatária**, a licitante a quem houver sido adjudicado o objeto da Concorrência.

3.2. Poderão, portanto, participar do Concorrência os interessados que:



ESTADO DE RORAIMA
PREFEITURA MUNICIPAL DE NORMANDIA
“AMAZÔNIA: PATRIMÔNIO DOS BRASILEIROS”
TRABALHO, RESPEITO E JUSTIÇA



3.2.1. As empresas comerciais registradas na Junta Comercial que tenham ramo de atividade compatível com o objeto licitado e que atenderem a todas as exigências, inclusive quanto à documentação e requisitos mínimos de classificação das propostas, constante deste Edital e seus Anexos.

3.3. Não será admitida a participação, DIRETA ou INDIRETA, na licitação, de empresas:

3.3.1. Em processo de falência declarada, sob concurso de credores, em dissolução ou em liquidação;

3.3.2. Empresas que, por qualquer motivo, estejam declaradas inidôneas ou punidas com suspensão do direito de licitar ou contratar com a Administração Pública Federal, Estadual ou Municipal;

3.3.3. Entidades empresariais estrangeiras que não tenham representação legal no Brasil com poderes expressos para receber citação e responder administrativa ou judicialmente;

3.3.4. Empresa estrangeira que não funcione no País, nem interessada que se encontre sob falência, ou recuperação judicial e extrajudicial (conforme Lei nº 11.101/05), concurso de credores, dissolução, liquidação ou em regime de consórcio, qualquer que seja sua forma de constituição.

3.3.5. Que estejam reunidas em consórcio e sejam controladoras, coligadas ou subsidiárias entre si, qualquer que seja sua forma de constituição;

3.3.6. Empresa que possua, em sua diretoria, integrante participando em mais de uma proposta.

3.3.7. Servidor de qualquer órgão ou entidade vinculada ao órgão promotor da licitação, bem como as interessadas que tenham em seu quadro de pessoal servidor público que participe da sua gerência ou administração, salvo se estes se encontrarem de licença para trato de interesses particulares, ou participação decorra de conselhos de administração e fiscal de empresas e entidades em que o Município detenha, direta ou indiretamente, participação no capital social ou em sociedade cooperativa constituída para prestar serviços a seus membros.

3.3.8. Empresa que tenha sido declarada como inidônea para licitar ou contratar por qualquer órgão da Administração Pública, ou punida pela Prefeitura Municipal de **Normandia/RR** com suspensão temporária ou impedimento de participar de licitação ou contratação, nos termos da Lei 14.133/2021.

3.3.9. Empresas inadimplentes com obrigações assumidas junto a Prefeitura Municipal de Normandia.

3.3.10. Para a Cota Principal – os interessados que atendam todas as condições de habilitação e credenciamento do edital;

3.3.11. Poderão também participar deste Concorrência:

3.4. Para o caso de empresas em recuperação judicial: Ela deverá estar ciente de que, no momento da assinatura do contrato deverá apresentar cópia do ato de nomeação do administrador judicial ou se o administrador for pessoa jurídica, o nome do profissional responsável pela condução do processo e, ainda, declaração, relatório ou documento equivalente do juízo ou do administrador, de que a licitante está cumprindo o plano de recuperação judicial;

3.5. Para o caso de empresas em recuperação extrajudicial: Ela deverá estar ciente de que, no momento da assinatura do contrato deverá apresentar comprovação documental de que está cumprindo as obrigações do plano de recuperação extrajudicial.

3.6. As Microempresas - ME e Empresas de Pequeno Porte - EPP, beneficiadas pelo regime diferenciado e favorecido previsto na Lei Complementar nº. 123/06 deverão entregar, até à hora máxima estabelecida no preâmbulo deste edital a Declaração de Enquadramento como Microempresa ou Empresa de Pequeno Porte conforme estabelecido neste Edital, comprovada por um dos seguintes documentos:

3.6.1. Certidão expedida pela Junta Comercial, caso exerçam atividade comercial;

3.6.2. Documento expedido pelo Registro Civil das Pessoas Jurídicas caso atuem em outra área que não a comercial;

3.6.3. Comprovação de inscrição no Regime Especial Unificado de Arrecadação de Tributos e Contribuições– Simples Nacional.

PARÁGRAFO ÚNICO - É facultado ao Agente de Contratação na falta de apresentação desta comprovação de ME ou EPP, verificar junto ao site da Receita Federal ou da Junta Comercial



o enquadramento da licitante, caso não seja comprovado, poderá ainda participar do certame sem os benefícios concedidos pela LC 123/06, alterada pela LC 147/2014.

3.7. A licitante que entregar ou apresentar documentação falsa exigida para o certame, prestar informação falsa ou perturbar a realização do procedimento licitatório poderá ser declarada inidônea para licitar e contratar com a Administração Pública.

3.8. Para efeitos desta licitação, consideram-se Microempresa e Empresas de Pequeno Porte, V – DAS MICROEMPRESAS E EMPRESAS DE PEQUENO PORTE respectivamente, as empresas que se enquadram nas definições dos incisos I e II do art. 3º da Lei Complementar nº. 123/06.

3.8.1. Não se inclui no regime diferenciado e favorecido, para nenhum efeito legal, a pessoa jurídica incluída nas vedações estabelecidas no § 4º do art. 3º da Lei Complementar nº. 123/06.

3.9. Estarão impedidos de participar da presente licitação:

3.9.1. As empresas declaradas inidôneas por qualquer órgão público federal, estadual ou municipal e não reabilitadas;

3.9.2. Os interessados suspensos do direito de licitar e impedidos de contratar com esta Administração nos termos do artigo 156, da lei 14.133/2021.

3.9.3. Servidor ou dirigente de órgão ou entidade contratante ou responsável pela licitação;

3.9.4. Empresa em estado de falência e concordata.

3.9.5. Consórcios.

3.9.6. Todos os impedidos de licitar e contratar nos termos do art. 156, §4º, da Lei 14.133/2021.

4. DO CREDENCIAMENTO

4.1. No dia, horário e local estabelecidos no preâmbulo deste Edital, **O REPRESENTANTE** da proponente deverá apresentar, inicialmente em separado dos envelopes, documento que o credencie a participar desta licitação respondendo por sua representada, devendo, ainda, identificar-se civilmente exibindo a Carteira de Identidade ou outro documento equivalente com foto.

4.2. O credenciamento de representante legal dar-se-á com a entrega no início da sessão dos documentos abaixo listados, em separado dos envelopes de documentação e Proposta de Preços:

4.2.1. Termo de credenciamento, conforme modelo do **Anexo II** ou **instrumento de procuração**, sendo em ambos os casos **com a firma devidamente reconhecida em cartório competente**, exceto procuração por instrumento público;

4.2.2. Juntamente ao termo ou ao instrumento de procuração, deverá ser apresentado o contrato ou estatuto social vigente da empresa, assim como **cópia do documento oficial de identidade do representante legal da empresa, devidamente autenticada**. No contrato deve figurar a identificação do sócio administrador (ou diretor) ou a cláusula de administração;

4.2.3. No caso de representação por sócio administrador ou diretor, tal condição deverá ser demonstrada mediante a apresentação de **documento de identificação**, acompanhado do respectivo contrato ou estatuto social vigente nos mesmos termos da alínea anterior;

4.2.4. No caso de representação por sócio que não possua poderes de administração, o mesmo deverá fazer-se representar por **instrumento procuratório ou termo de credenciamento**, nos termos das alíneas anteriores;

4.2.5. Todos os documentos necessários para o credenciamento deverão estar **devidamente autenticados** por servidor público municipal que detenha poderes para a prática de tal ato ou por cartório competente;

4.2.6. Além dos documentos mencionados acima, na ocasião do credenciamento, deverão, ainda, serem apresentadas as seguintes declarações:

4.2.6.1. Da Declaração de cumprimento dos requisitos da proposta de preços e de habilitação, conforme modelo do **Anexo III**;



ESTADO DE RORAIMA
PREFEITURA MUNICIPAL DE NORMANDIA
“AMAZÔNIA: PATRIMÔNIO DOS BRASILEIROS”
TRABALHO, RESPEITO E JUSTIÇA



4.2.6.2. Da declaração de Elaboração Independente da Proposta, conforme modelo do **Anexo IV** deste Edital, em atendimento à Instrução Normativa n. 02, de 16/09/2009, oriunda do Ministério do Planejamento, Orçamento e Gestão e ao Anexo I da Portaria da Secretaria de Direito Econômico n. 51, de 03/07/2010 e à meta estabelecida pela Declaração de Brasília no 2º Encontro da Estratégia Nacional de Combate a Cartéis – ENACC.

4.2.6.3. Da Declaração, obrigatória somente para a microempresa ou empresa de pequeno porte, de que, sob as penas da lei, cumpre todos os requisitos da Lei Complementar nº 123/2006, inclusive quanto à qualificação como microempresa ou empresa de pequeno porte, estando apta a usufruir o tratamento diferenciado, e, que não se enquadra em nenhuma das vedações previstas no §4º do artigo 3º do mesmo dispositivo (**Anexo X** – Modelo de Declaração de Qualificação de Microempresa ou Empresa de Pequeno Porte).

4.2.7. Ficam as empresas cientes de que somente participarão da fase de lances verbais aquelas que se encontrarem devidamente credenciadas nos termos do item anterior, de modo que o não credenciamento de representante legal na sessão pública, ou a incorreção dos documentos de identificação apresentados não inabilita a licitante, mas fará com que somente participem do certame com o preço constante no envelope da proposta, **uma vez que inviabilizará a formulação de lances verbais e implicará no prejuízo à manifestação de intenção de recorrer por parte do interessado, bem como de quaisquer atos relativos a presente licitação para os quais seja exigida a presença de representante legal da empresa.**

4.2.8. Cada licitante credenciará apenas um representante legal que será o único admitido a intervir no procedimento licitatório e a responder, por todos os atos e efeitos previstos neste Edital, em nome da representada.

4.2.9. Uma vez entregues os credenciamentos e identificadas todas as proponentes presentes, não será permitida a participação de retardatários, **DESDE QUE ABERTA UMA DAS PROPOSTAS.**

4.3. A não observância das alíneas anteriores por parte da empresa ensejará as sanções e penalidades legais aplicáveis.

4.4. O microempreendedor individual deverá comprovar sua condição mediante a apresentação do Certificado da Condição de Microempreendedor Individual, que poderá ser obtido no endereço: (<http://www.portaldoempreendedor.gov.br>).

5. DO INÍCIO DA SESSÃO PÚBLICA

5.1. A partir do horário previsto no preâmbulo deste Edital terá início à sessão pública da **Concorrência**, iniciando-se com o recebimento dos documentos referentes à fase de credenciamento, de acordo com o disposto no **ITEM 4** deste Edital.

5.2. Uma vez iniciado o credenciamento dos licitantes, estará encerrada a possibilidade de admissão de novos participantes no certame.

5.3. Credenciados ou não os licitantes, a pregoeira procederá com a abertura dos envelopes contendo as propostas de preços e, posteriormente, dos documentos de habilitação, de acordo com os termos e condições a seguir indicadas, observado o disposto no **ITEM 4.2.7** deste Edital.

6. DA PROPOSTA DE PREÇOS

6.1. O envelope contendo a proposta de preços deverá indicar em sua parte externa e frontal os seguintes dizeres:

**À PREFEITURA MUNICIPAL DE NORMANDIA/RR
ENVELOPE Nº 01 - PROPOSTA COMERCIAL DE PREÇOS**



**CONCORRÊNCIA Nº 015/2024
(NOME DO PROPONENTE/LICITANTE)**

6.2. Não serão aceitos pelo (a) Agente de Contratação e sua Equipe de Apoio, quaisquer envelopes ou documentos referentes à Proposta de Preços que sejam encaminhados pelo correio ou por fax, ou apresentados fora da data e hora estabelecidas neste Edital.

6.3. Na apresentação da proposta de preços **deverão ser obedecidas as seguintes regras:**

6.3.1. A Proposta de Preços deverá ser digitada em **papel timbrado da empresa, sem cotações alternativas, emendas, rasuras ou entrelinhas.**

6.3.2. A Proposta de preços deverá estar assinada e ter **a firma devidamente reconhecida em cartório competente**, por pessoa legalmente habilitada para tal.

6.3.3. A Proposta de preços das licitantes deverá estar de acordo com o modelo constante no **Anexo V** (Modelo de Proposta de Preços), contendo, inclusive, todas as informações nele solicitadas, **sob pena de desclassificação**, salvo se as divergências ou falhas existentes puderem ser sanadas durante a própria sessão, a critério da pregoeira, e desde que isso não altere substancialmente a proposta anteriormente formulada.

6.3.4. Deverão constar a indicação dos **valores unitários e globais de cada um dos itens licitados, assim como o valor global da proposta, expresso em moeda corrente nacional, em algarismos e por extenso**, prevalecendo os valores por extenso, em caso de divergência, devendo ser computado neste valor todos os tributos, tarifas e despesas de qualquer natureza incidentes sob o objeto a ser fornecido.

6.3.5. Quaisquer tributos, custos e despesas eventualmente omitidos na proposta ou incorretamente cotados, serão considerados inclusos nos preços, sendo vedado alegar tal omissão em momento posterior à apresentação da proposta como justificativa para se eximir das obrigações assumidas e para reivindicar alteração no preço do objeto desta Concorrência.

Quando da elaboração das propostas de preços, **deverá ser observado minuciosamente as especificações constantes no Anexo I (Projeto Básico)**, não sendo aceita oferta com especificações que não se enquadrem nas indicadas no **Projeto Básico, sob pena de desclassificação.**

6.3.6. Não serão levadas em consideração, para efeitos de julgamento, quaisquer vantagens oferecidas na proposta de preços que não se enquadrem nas especificações exigidas neste Edital e em seus Anexos.

6.3.7. Deverá ter validade mínima de **60 (sessenta) dias**, contados da data da sua apresentação.

6.3.8. Decorridos **60 (sessenta) dias** da data de entrega das propostas, sem que haja convocação para a assinatura Termo de Contrato, os licitantes estarão liberados dos compromissos assumidos, exceto o(s) licitante(s) vencedor(es) que propôs(usaram) prazo de validade superior ao previsto neste Edital.

6.3.9. Se por falha do proponente a proposta não indicar o prazo de sua validade, esta será considerada válida por 60 (sessenta) dias, a contar da data da abertura da sessão pública, independentemente de qualquer outra manifestação.

6.3.10. A apresentação da proposta implicará a plena aceitação, por parte da licitante, das condições estabelecidas neste Edital e seus Anexos.

6.3.11. Depois de aberta, a proposta se acha vinculada ao processo pelo seu prazo de validade, não sendo permitida sua retirada ou a desistência de participação por parte do proponente.

6.3.12. A proposta escrita, no que concerne ao objeto, condições de execução, prazo de validade da proposta, não será objeto de alteração. **Apenas os preços cotados poderão ser revistos, para fins de oferta de lances.**

6.4. Além das disposições já citadas acima, também **SERÃO DESCLASSIFICADAS** as propostas que:

6.4.1. Não atendam às exigências do Edital e seus Anexos e sejam omissas ou apresentem irregularidades ou defeitos capazes de dificultar o julgamento.

6.4.2. Apresentarem preços globais e/ou unitários simbólicos, irrisórios ou de valor zero, incompatíveis com os preços de mercado, acrescidos dos respectivos encargos, inclusive, de transporte.



ESTADO DE RORAIMA
PREFEITURA MUNICIPAL DE NORMANDIA
“AMAZÔNIA: PATRIMÔNIO DOS BRASILEIROS”
TRABALHO, RESPEITO E JUSTIÇA



6.4.3. Que apresentarem preços manifestamente inexequíveis, em termos análogos aos do **art. 11, inciso III, da Lei nº 14.133/21** e suas alterações posteriores.

6.4.4. Não atendam às exigências do Edital e seus Anexos e sejam omissas ou apresentem irregularidades ou defeitos capazes de dificultar o julgamento.

6.4.5. Após a fase de negociação não conseguirem pelo menos igualar a proposta ao preço orçado pela administração.

6.4.6. Não serão aceitas, para efeito de classificação das propostas, as expressões: “conforme edital”, “conforme especificações do edital” ou outra semelhante.

6.4.7. Caso a pregoeira tenha dúvidas acerca da exequibilidade da proposta, em razão dos preços estarem muito abaixo do orçado pela Administração, antes de promover a desclassificação da licitante, deverá suspender a licitação e assinalar prazo de até 48 (quarenta e oito) horas para a licitante comprovar, através da apresentação de planilha de composição dos custos unitários, anexando, se for o caso, documentos fiscais probatórios (ex: notas fiscais ou documento similar), a viabilidade dos valores ofertados na proposta.

6.5. Para efeitos de classificação das propostas, a pregoeira verificará as propostas apresentadas e desclassificará, motivadamente, aquelas que não estejam em conformidade com os requisitos estabelecidos neste Edital.

6.6. Somente as licitantes com propostas classificadas, de acordo com a análise de sua aceitabilidade e conformidade com as disposições contidas neste Edital e no Projeto Básico, participarão da fase de lances.

6.7. Será declarada classificada em primeiro lugar a proposta que oferecer o menor preço por item, informando a descrição detalhada do objeto e consignando os valores unitários e globais de cada item, já considerados e inclusos todos os tributos, fretes, tarifas e demais despesas decorrentes da execução do objeto, atendendo as especificações contidas no **Projeto Básico, Anexo I, deste Edital.**

6.8. Cota de até 25% reservada para ME e EPP:

6.8.1. Conforme instituído pelo artigo 48, III, da Lei Complementar 123/06, na redação dada pela Lei Complementar 147/14.

6.8.2. Para a cota reservada para microempresas e empresas de pequeno porte, a proposta comercial deverá ser apresentada separadamente especificando o lote exclusivo destinado para ME e EPP, conforme situações previstas no artigo 48, III, da LC 123/03, ressalvado o seguinte:

6.8.2.1. Se não houver no mínimo de 3 (três) competidores enquadrados como microempresas ou empresas de pequeno porte capaz de cumprir as exigências estabelecidas no instrumento convocatório relativamente à cota a ela reservada, a licitação, apenas no que se refere à referida Cota, será automaticamente revertida à Cota Principal, desde que os licitantes participantes da Cota Principal apresentem proposta escrita conforme, nos termos do art. 49, inciso II, da Lei 123/2006.

6.8.2.2. As regras definidas para MPP e ME somente serão aplicadas em certames para aquisição de bens de natureza divisível, não sendo, dessa forma, aplicado a presente licitação, nos termos do art. 48, III, da Lei 123/2006.

7. DA FASE DE LANCES

7.1. Poderão ofertar lances, as licitantes detentoras das propostas aceitáveis, nos termos deste edital, e que apresentarem propostas comerciais em até **10% (dez por cento)** superiores ao valor da menor proposta ofertada, em se considerando o valor de cada item especificamente, para o início da etapa competitiva.

7.2. Quando não for possível obter-se, pelo menos **03 (três)** propostas escritas de preços, que atendam às condições do item anterior, serão classificadas as melhores propostas de preços subsequentes, até o máximo de **3 (três)**, a fim de que seja iniciada a etapa competitiva do certame, com o oferecimento de lances verbais por parte dos licitantes.



ESTADO DE RORAIMA
PREFEITURA MUNICIPAL DE NORMANDIA
“AMAZÔNIA: PATRIMÔNIO DOS BRASILEIROS”
TRABALHO, RESPEITO E JUSTIÇA



7.3. Após a abertura da etapa competitiva, e observado o disposto no item anterior, bem como seguindo os ditames do art. 56 da Lei 14.133, os lances serão abertos, as licitantes poderão formular lances verbais, de modo sucessivo, por item, em valores distintos e decrescentes, considerando-se o menor preço por item, iniciando-se, sempre, pelo autor da proposta classificada com o maior valor e seguindo-se sucessivamente.

7.3.1. No caso de igualdade nos valores entre duas ou mais propostas escritas, quando da abertura do envelope, a Agente de Contratação obrigatoriamente efetuará sorteio na própria sessão pública, da qual participarão apenas as empresas empatadas, para definição da ordem de lances verbais.

7.3.2. Não serão aceitos dois ou mais lances de mesmo valor, prevalecendo aquele que for ofertado pelo primeiro licitante e registrado em primeiro lugar.

7.3.3. O valor global da proposta não poderá ultrapassar os valores descritos na planilha de preços máximos admissíveis da Administração, nem tampouco o valor do último menor lance ofertado, sob pena de imediata desclassificação da licitante.

7.3.4. Dos lances ofertados, e registrados na ata da sessão pública, não caberá retratação, sendo de total responsabilidade da licitante que o ofertou, não lhe cabendo o direito de pleitear qualquer alteração, seja para mais ou para menos.

7.3.5. A desistência da apresentação de lance verbal, quando convocado pelo(a) Agente de Contratação, assim como o silêncio do representante do proponente, até a terceira chamada do(a) Agente de Contratação, importará na perda do direito de apresentar novos lances verbais e na manutenção do último preço apresentado pela licitante.

7.4. Quando houver apenas uma proposta escrita ou não forem formulados lances oralmente, o(a) Agente de Contratação poderá negociar diretamente com o representante do proponente para que verifique a possibilidade de obtenção de um melhor preço. O licitante vencedor, que não apresentar lances, não estará obrigado a diminuir seu valor caso este esteja dentro do valor orçado pela Administração.

7.5. Quando houver apenas uma proposta escrita e o valor apresentado pelo licitante estiver superior ao orçado pela Administração, o(a) Agente de Contratação, antes de desclassificar o licitante deve indagar se este possui lance de menor valor unitário ou global, a depender do tipo de licitação. Caso após 03 (três) lances, seu valor continue acima do orçado pela Administração, o(a) Agente de Contratação poderá, desde logo, informar o valor orçado pela Administração e verificar se o licitante tem interesse em igualar o valor estimado, situação em que, caso haja interesse, o objeto será adjudicado ao licitante. Caso não haja interesse, a licitação será dada como fracassada.

7.6. A regra de sorteio, disposta no ITEM 7.3.1, também é válida quando houver empate entre duas ou mais propostas e as licitantes não quiserem ofertar lances verbais.

7.7. Serão desclassificadas as propostas que não atenderem às condições e exigências deste Edital - especialmente as contidas no ITEM 06 deste Edital - e/ou consignarem preços inexequíveis ou excessivos para a Administração.

7.7.1. Serão considerados excessivos os preços que sejam superiores ao valor global estimado pela Administração, conforme constante no mapa comparativo de preços que integram os autos.

7.8. Será declarada vencedora, após encerrada a fase de lances, a proposta que oferecer o menor preço por item, já considerados e inclusos todos os tributos, fretes, tarifas e demais despesas decorrentes da execução do objeto.

8. DOS BENEFÍCIOS CONCEDIDOS ÀS MICROEMPRESAS E EMPRESAS DE PEQUENO PORTE

8.1. Após a fase de lances, se a proposta mais bem classificada não tiver sido ofertada por microempresa ou empresa de pequeno porte e houver proposta apresentada por microempresa ou empresa de pequeno porte igual ou até **10% (dez por cento)** superior à melhor proposta, proceder-se-á da seguinte forma:

8.1.1. A microempresa ou a empresa de pequeno porte mais bem classificada poderá no prazo de **05 (cinco)** minutos, que se iniciará após a fase de lances, apresentar uma última oferta, necessariamente inferior



ESTADO DE RORAIMA
PREFEITURA MUNICIPAL DE NORMANDIA
“AMAZÔNIA: PATRIMÔNIO DOS BRASILEIROS”
TRABALHO, RESPEITO E JUSTIÇA



àquela apresentada pela primeira colocada, situação em que, atendidas as exigências habilitatórias, será adjudicado em seu favor o objeto desta Concorrência.

8.1.2. Não sendo vencedora a microempresa ou empresa de pequeno porte mais bem classificada, na forma do subitem anterior, serão convocadas as licitantes remanescentes que porventura se enquadrem na condição prevista no subitem **8.1**, na ordem classificatória, para o exercício do mesmo direito.

8.1.3. No caso de equivalência dos valores apresentados pelas microempresas e empresas de pequeno porte que se encontrem no intervalo estabelecido no subitem **8.1**, será realizado o sorteio, para a identificação daquela que primeiro apresentará a oferta.

8.1.4. A Pregoeira deverá averiguar os documentos que comprovem o enquadramento da licitante na categoria de microempresa ou empresa de pequeno porte, para a aplicação do procedimento previsto neste ITEM 8.

8.2. Constatado o atendimento pleno às exigências editalícias, o proponente será **declarado vencedor para a licitação**, sendo-lhe adjudicado o objeto, caso não haja interposição de recursos.

8.3. Encerrada a etapa competitiva e ordenada todas as ofertas, o(a) Agente de Contratação procederá à abertura do envelope contendo os **documentos de habilitação de cada um dos proponentes que apresentaram os menores preços para cada item**, para fins de verificação do atendimento das condições fixadas no Edital, conforme indicado abaixo.

9. DA HABILITAÇÃO

9.1. O envelope contendo a documentação referente à habilitação jurídica deverá indicar em sua parte externa e frontal os seguintes dizeres:

À PREFEITURA MUNICIPAL DE NORMANDIA/RR
ENVELOPE Nº 02 - HABILITAÇÃO
CONCORRÊNCIA Nº 015/2024
(NOME DO PROPONENTE/LICITANTE)

9.2. Os documentos de habilitação poderão ser apresentados em original, por cópia autenticada por tabelião de notas, ou por servidor da Comissão de Contratação e Licitação, ou, ainda, por publicação em órgão da imprensa oficial, vedada a apresentação via fax:

9.2.1. Não serão aceitos pelo (a) Agente de Contratação e sua Equipe de Apoio, quaisquer envelopes ou documentos referentes à Habilitação que sejam encaminhados pelo correio ou por fax, ou apresentados fora da data e hora estabelecidas neste Edital.

9.2.2. Se a documentação de habilitação não estiver completa e correta ou contrariar qualquer dispositivo deste Edital e seus anexos, **a Pregoeira considerará o proponente inabilitado.**

9.2.3. Somente serão habilitadas as licitantes que apresentarem, além de toda a documentação exigida, o ramo pertinente ao objeto desta licitação no seu objeto social (Ato Constitutivo).

9.3. Para a habilitação nas licitações exigir-se-á dos interessados, exclusivamente, **a documentação indicada abaixo:**

9.3.1. HABILITAÇÃO JURÍDICA

9.3.1.1. Registro comercial em se tratando de empresa individual.

9.3.1.2. Ato Constitutivo, Estatuto ou Contrato Social em vigor, com suas alterações (se houver) ou com a última alteração social consolidada, devidamente registrado na Junta Comercial, para as sociedades empresárias, e, no caso de sociedades por ações e dos documentos comprobatórios de eleição de seus administradores.



9.3.1.3. Inscrição do ato constitutivo, no caso de sociedades civis, acompanhada de prova de diretoria em exercício.

9.3.1.4. Decreto de autorização, em se tratando de empresa ou sociedade estrangeira em funcionamento no País e ato de registro ou autorização para funcionamento expedido pelo Órgão competente, quando a atividade assim o exigir.

9.3.2. REGULARIDADE FISCAL E TRABALHISTA

9.3.2.1. Prova de inscrição no Cadastro Nacional de Pessoas Jurídicas – CNPJ, pertinente ao ramo de atividade compatível com o objeto desta licitação.

9.3.2.2. Prova de inscrição no Cadastro de Contribuinte Estadual ou Municipal, relativo ao domicílio ou sede da licitante, pertinente ao ramo de atividade compatível com o objeto desta licitação.

9.3.2.3. Prova de regularidade perante a Fazenda Federal, mediante apresentação de Certidão Conjunta de Débitos Relativos a Tributos Federais e à Dívida Ativa da União.

9.3.2.4. Prova de regularidade para com a Fazenda Estadual, mediante apresentação de Certidão Negativa de Débitos.

9.3.2.5. Prova de regularidade perante a Fazenda Municipal, mediante apresentação de Certidão Negativa de Débitos relativos a Tributos Municipais.

9.3.2.6. Prova de regularidade perante o Fundo de Garantia por Tempo de Serviço - FGTS, conforme dispõe o artigo 27, alínea "a", da Lei n. 8.036, de 11/05/90, e as alterações trazidas pela Lei n. 9.467, de 10/07/97.

9.3.2.7. Prova de inexistência de débitos inadimplidos perante a Justiça do Trabalho, mediante a apresentação de certidão negativa, nos termos do Título VII-A da Consolidação das Leis do Trabalho, aprovada pelo Decreto-Lei n. 5.452, de 1º de maio de 1943.

9.3.2.8. A aceitação de certidões emitidas via internet, em caso de dúvida quanto sua autenticidade, poderá ficar sujeita à confirmação de sua validade mediante simples consulta **“on-line”** ao cadastro emissor respectivo pelo(a) Agente de Contratação, devendo emiti-las e juntá-las aos autos.

9.3.2.9. Caso a documentação de regularidade fiscal e trabalhista da(s) Microempresa (s) e/ou Empresa(s) de Pequeno Porte apresentar alguma restrição, será assegurado o prazo de 5 (cinco) dias úteis para regularização da documentação, para pagamento ou parcelamento do débito ou para emissão de eventuais certidões negativas ou positivas com efeitos de certidão negativa, cujo termo inicial corresponderá ao momento em que o proponente for declarado vencedor do certame;

9.3.2.10. As microempresas e empresas de pequeno porte, para fazer jus ao benefício descrito no item anterior, deverão obrigatoriamente apresentar **toda a documentação** exigida para efeito de comprovação da regularidade fiscal e trabalhista, mesmo que esta apresente alguma restrição.

9.3.2.11. Certidão Negativa de Condenações por Ato de Improbidade Administrativa, tanto da EMPRESA, como dos SÓCIOS, emitida através do site do Conselho Nacional de Justiça (www.cnj.jus.br), para cumprimento da Meta 17, de 2014 do CNJ;

9.3.2.12. Certidão do Cadastro Nacional de Empresas Inidôneas e Suspensas – CEIS, por meio de acesso ao Portal da Transparência (<http://www.portaltransparencia.gov.br>);

9.3.2.13. Certidão de Inidôneo do Tribunal de Contas da União – TCU por meio de acesso ao site do TCU (<https://contas.tcu.gov.br/ords/f?p=1660:3:::NO:3,4,6::&cs=3EsEAyr4qUrdFUK3Pcz5WeNzoY4Q>);

9.3.2.14. Certidão de Restrição de Contratar Administração Pública – SICAF, por meio de acesso no site do SICAF

(<https://www3.comprasnet.gov.br/sicafweb/public/pages/consultas/consultarRestricaoContratarAdministracaoPublica.jsf>);

9.3.2.15. Caso o fornecedor seja considerado isento de tributos relacionados ao objeto licitatório, deverá comprovar tal condição mediante a apresentação de declaração emitida pela correspondente Fazenda do domicílio ou sede do fornecedor, ou outra equivalente, na forma da lei;



ESTADO DE RORAIMA
PREFEITURA MUNICIPAL DE NORMANDIA
“AMAZÔNIA: PATRIMÔNIO DOS BRASILEIROS”
TRABALHO, RESPEITO E JUSTIÇA



9.3.2.16. O prazo estabelecido no ITEM 9.3.2.9, a critério da Administração, poderá ser prorrogado uma única vez, por igual período, desde que seja requerido pela licitante durante o transcurso do respectivo prazo.

9.3.2.17. A não-regularização da documentação implicará a decadência do direito à contratação, sem prejuízo das sanções previstas na Lei nº. 14.133/21, sendo facultado à Administração convocar os licitantes remanescentes, na ordem de classificação, ou revogar a licitação.

9.3.2.18. Na hipótese de não constar prazo de validade nas certidões apresentadas, a Administração aceitará como válidas por 90 (noventa) dias contados da data de sua emissão.

9.3.2.19. Nenhum documento será devolvido, exceto os envelopes dos proponentes desclassificados.

9.3.3. QUALIFICAÇÃO TÉCNICA

9.3.3.1. Apresentar Certificado de Registro da Licitante e de seu Responsável Técnico no CREA da região a que estiver vinculado;

9.3.3.2. Certidão de Registro de Pessoa Jurídica no Conselho Regional de Engenharia e Agronomia – CREA (Lei nº 5.194/66) e/ou Conselho de Arquitetura e Urbanismo – CAU (Lei nº 12.378/2010), na qual constem todos os seus responsáveis técnicos, com jurisdição sobre o domicílio da sede da LICITANTE;

9.3.3.3. Certidão de Registro de Pessoa Física emitida pelo CREA/CAU da jurisdição do domicílio do profissional, em nome de cada integrante da Equipe Técnica do sub item onde conste atribuição compatível com a área de atuação indicada pela licitante;

9.3.3.4. Deverão ser observadas as exigências contidas no **Projeto Básico**, **ANEXO I** deste Edital.

9.3.4. QUALIFICAÇÃO ECONÔMICO-FINANCEIRA

9.3.4.1. Balanço patrimonial e demonstrações contábeis dos últimos 02 (dois) exercícios sociais, já exigíveis e apresentados na forma da lei, que comprovem a boa situação financeira da empresa, vedada a sua substituição por balancetes ou balanços provisórios, podendo ser atualizados por índices oficiais quando encerrados há mais de 3 (três) meses da data de apresentação da proposta, devidamente registrados no órgão competente ou em cartório, demonstração de resultado de exercício e demais demonstrações contábeis dos 2 (dois) últimos exercícios sociais, nos termos do art. 69, I da Lei 14.133/2021

9.3.4.1.1. As empresas constituídas no exercício em curso deverão apresentar cópia do balanço de abertura ou cópia do livro diário contendo o balanço de abertura, inclusive os termos de abertura e encerramento.

9.3.4.2. A boa situação financeira a que se refere o item anterior estará comprovada na hipótese de o licitante dispor de índices de Liquidez Geral (LG), Solvência

Geral (SG) e superiores a 1 (um inteiro), calculado de acordo com a fórmula seguinte:

$$LG = \frac{\text{Ativo Circulante} + \text{Realizável a Longo Prazo}}{\text{Passivo Circulante} + \text{Exigível a Longo Prazo}}$$

$$SG = \frac{\text{Ativo Total}}{\text{Passivo Circulante} + \text{Exigível a Longo Prazo}}$$

9.3.4.3. As empresas que apresentarem resultado igual ou inferior a 1 (um) em qualquer dos índices referidos acima, deverão comprovar que possuem capital mínimo ou patrimônio líquido mínimo de 10% (dez por cento) do valor estimado para a contratação, ou superior, por meio de Balanço Patrimonial ou



ESTADO DE RORAIMA
PREFEITURA MUNICIPAL DE NORMANDIA
“AMAZÔNIA: PATRIMÔNIO DOS BRASILEIROS”
TRABALHO, RESPEITO E JUSTIÇA



demonstrações contábeis do último exercício, já exigíveis e apresentados na forma da lei, vedada a sua substituição por balancetes ou balanços provisórios.

9.3.4.4. Os licitantes deverão apresentar, ainda, a **Certidão Negativa de Falência ou Recuperação Judicial**, expedida pela distribuidora da sede da pessoa jurídica ou de execução patrimonial, **expedida até 90 (noventa) dias antes da sessão de abertura da licitação, sob pena de inabilitação.**

9.3.4.5. Serão inabilitados os licitantes que apresentarem ISG e ILG menor do que 1, salvo se comprovarem possuir valor de patrimônio líquido igual ou superior a 10% do valor estimado da contratação, cuja verificação poderá ser feita pelo(a) Agente de Contratação, com base no balanço patrimonial do último exercício.

9.3.4.6. A licitante qualificada como microempresa ou empresa de pequeno porte optante pelo simples nacional poderá substituir o balanço patrimonial e as demonstrações contábeis pelo Extrato do Simples Nacional do mês de apuração antecessor ao mês anterior da data de abertura do certame (mês de abertura do certame – 2 meses);

9.3.5. OUTROS DOCUMENTOS DE HABILITAÇÃO

9.3.5.1. Declaração da própria empresa licitante de que cumpre o disposto no inciso XXXIII do art. 7º da Constituição da República Federativa do Brasil de 1988 e na Lei n. 9.854, de 27 de outubro de 1999, conforme Modelo do **Anexo VI**.

9.3.5.2. Declaração da própria empresa licitante de que não existem fatos que impeçam a participação no processo licitatório até a data de abertura do envelope de habilitação, ciente da obrigatoriedade de declarar ocorrências posteriores, podendo ser utilizado o modelo do **Anexo VII**.

9.3.5.3. Declaração de que os documentos constantes do seu **ENVELOPE DE HABILITAÇÃO** são fiéis e verdadeiros, conforme **Anexo VIII**.

10. DAS CONDIÇÕES GERAIS DA PROPOSTA DE PREÇOS DA HABILITAÇÃO

10.1. Os documentos necessários à habilitação poderão ser apresentados em original ou por cópias, devendo estar previamente **autenticados por cartório competente ou por servidor da Comissão de Contratação e Licitação** (em ambos os casos, deverão ser autenticados, inclusive, os versos, caso haja conteúdo relevante).

10.2. Em se tratando de autenticação dos documentos pelo servidor, a mesma deverá ser realizada, preferencialmente até **2 (DOIS) DIAS ÚTEIS ANTERIOR À DATA MARCADA PARA A SESSÃO DE ABERTURA**, junto à Comissão de Contratação e Licitação, não se responsabilizando essa última, pela autenticação de todos os documentos, caso não haja tempo hábil para tal realização. **É de inteira responsabilidade da licitante a conferência da autenticação efetuada pelo servidor da administração.**

10.3. Os documentos/certidões retirados da internet devem ser apresentados em original ou cópia, sem necessidade de autenticação, sujeitando-se à verificação de sua validade na internet no momento da sessão, nos seguintes endereços:

www.receita.fazenda.gov.br

www.sefaz.am.gov.br

www.pgfn.fazenda.gov.br

www.caixa.gov.br

www.dataprev.gov.br

www.comprasnet.gov.br

www.tst.jus.br

www.portaltransparencia.gov.br

www.portaldatransparencia.gov.br/ceis

www.portaltransparencia.gov.br/sancoes/cnep



ESTADO DE RORAIMA
PREFEITURA MUNICIPAL DE NORMANDIA
“AMAZÔNIA: PATRIMÔNIO DOS BRASILEIROS”
TRABALHO, RESPEITO E JUSTIÇA



10.4. Caso a licitante pretenda efetuar a prestação ou o fornecimento do objeto desta licitação por intermédio de outro estabelecimento da empresa (matriz/filial) deverá apresentar, nos envelopes de proposta de preços, o CNPJ desse estabelecimento, observando que a habilitação será feita em relação ao estabelecimento indicado, exceto certidões que só podem ser emitidas em nome da matriz.

10.5. A Comissão vai considerar o prazo de **90 (noventa)** dias consecutivos para as certidões que não apresentarem, explicitamente, o período de validade, exceto as certidões ou documentos expedidos pelas respectivas Juntas Comerciais.

10.6. Não será habilitada a licitante que:

- estiver com a documentação de habilitação incompleta, incorreta ou contrariar qualquer dispositivo deste Edital e seus Anexos;
- apresentar documentação com rasuras;
- tiver sido multada por inadimplência e não tiver comprovado o pagamento da multa;
- estiver elencada em pelo menos uma das situações previstas no item 3.5;

10.7. Caso a empresa vencedora tenha sede fora do Estado, deverá indicar um procurador ou representante no Município ou na capital do Estado.

10.8. No julgamento da habilitação e das propostas, **o(a) Agente de Contratação poderá sanar erros ou falhas formais que não alterem a substância das propostas**, dos documentos e sua validade jurídica, mediante justificativa constante na Ata da Sessão Pública e acessível a todos, atribuindo-lhes validade e eficácia para fins de habilitação e classificação.

11. DA RETIRADA DA SESSÃO

11.1. Qualquer licitante, através do seu representante legal presente, poderá solicitar a retirada da sessão, mediante o preenchimento obrigatório da declaração de retirada da sessão perante o(a) Agente de Contratação.

11.2. Caso não assine ou não queira assinar a declaração, a mesma será preenchida pelo(a) Agente de Contratação e pela equipe de apoio, assinada por até três testemunhas (de preferência licitantes) presentes na sessão.

11.3. O licitante que se retirar da sessão pública, automaticamente será desclassificado.

12. DAS DISPOSIÇÕES GERAIS DA SESSÃO PÚBLICA DO CERTAME

12.1. Ocorrendo a suspensão da sessão, será lavrada *ata circunstanciada* narrando todos os fatos, ficando todos os envelopes em poder da Equipe de Apoio e do(a) Agente de Contratação, devidamente rubricados e vistados pelos membros da Comissão Municipal de Licitação e licitantes presentes, até a resolução do ocorrido, oportunidade em que serão oficiadas as mesmas a data para prosseguimento do certame.

12.2. Após o encerramento da sessão, todos os envelopes contendo as documentações ficarão em poder do(a) Agente de Contratação e da equipe de apoio, a fim de instruir o processo administrativo licitatório.

12.3. O não atendimento de qualquer exigência ou condição do presente edital poderá implicar na inabilitação da licitante, desde que a falha não possa ser imediatamente sanada ou convalidada pelo(a) Agente de Contratação, durante a realização da sessão pública da Concorrência.

12.4. Havendo, após a fase de lances, inabilitação da primeira colocada, o(a) Agente de Contratação poderá retornar a referida fase a partir da segunda colocada, vinculando-se aos valores já ofertados entre a primeira e segunda licitantes classificadas, observando-se as regras pertinentes à lances verbais previstas no item 6.2.

13. DAS ATRIBUIÇÕES DO(A) AGENTE DE CONTRATAÇÃO

13.1. Visando dar maior competitividade ao certame, **o(a) Agente de Contratação poderá**, a seu juízo discricionário:



ESTADO DE RORAIMA
PREFEITURA MUNICIPAL DE NORMANDIA
“AMAZÔNIA: PATRIMÔNIO DOS BRASILEIROS”
TRABALHO, RESPEITO E JUSTIÇA



13.1.1. Dar tolerância para o recebimento do credenciamento, da declaração e dos envelopes de proposta de preços e de habilitação, nunca superior a 15 (quinze) minutos a partir da hora marcada de início da sessão, sendo as demais licitantes retardatárias, limitadas apenas à participação como ouvintes:

a) a tolerância acima não impede o início do credenciamento junto às licitantes presentes;

b) será considerada encerrada a tolerância acima, com o término do credenciamento de todas as licitantes presentes ou com o decurso do prazo de 15 (quinze) minutos, o que vier a ocorrer primeiro.

13.1.2. Convalidar ou sanar incorreções nos envelopes de identificação dos envelopes de proposta de preços e de habilitação, desde que a incorreção apontada não cause dúvida ou não atrapalhe o andamento do certame, nem provoque alteração nos valores ou na descrição da proposta de preços apresentada ou importe na juntada de novo documento, estranho ao conteúdo do envelope inicialmente entregue, tanto na fase de análise das propostas de preços, como na de habilitação.

13.1.3. Desconsiderar item que contiver erro substancial na descrição, dificultando a formulação de propostas pelos licitantes, ou que, em razão de solicitação ulterior da Secretaria solicitante, não tiver mais necessidade de licitá-lo, mantendo a licitação em relação aos demais itens.

13.1.4. Corrigir automaticamente qualquer erro de soma e/ou multiplicação que for detectado na apresentação da proposta de preços, que não atrapalhe a continuidade do certame.

13.1.5. Fixar o tempo máximo para os lances verbais, devendo avisar aos licitantes quando decidir pela última rodada de lances, que poderá, inclusive, ocorrer antes do exaurimento do tempo máximo anteriormente estipulado.

13.1.6. Fixar, a qualquer tempo, objetivando a otimização da etapa de lances verbais, valor mínimo entre os lances.

13.1.7. Monitorar, durante a etapa de lances verbais, os preços ofertados, de modo determinar as diligências que entender cabíveis em relação a propostas que julgar serem inexequíveis, antes de decidir sobre a desclassificação ou não do licitante.

13.1.8. Negociar diretamente com a licitante classificado em primeiro lugar, a fim de tentar obter o melhor preço para a Administração.

13.1.9. Prosseguir, sempre que julgar necessário, a fase de lances verbais para a definição do segundo colocado, utilizando-se dos mesmos critérios aplicados para a definição do primeiro colocado.

13.1.10. Suspender, a qualquer tempo, a sessão pública do certame licitatório, sempre que achar necessário a oitiva de setores técnicos e/ou jurídicos, acerca da regularidade da documentação apresentada pelos licitantes, comunicando os licitantes, na própria sessão, acerca da nova data de abertura do certame ou notificando-os futuramente, com o prazo mínimo de 5 (cinco) dias de antecedência da nova data de abertura da licitação, acerca da data de reabertura do certame.

13.1.11. Suspender, sempre que julgar necessário, a sessão pública do certame licitatório, para a análise uma melhor e mais detida da proposta de preços e/ou dos documentos de habilitação, nos mesmos termos do item 13.1.12.

13.1.12. Determinar, em qualquer fase da licitação, a promoção de diligência destinada a esclarecer ou a complementar a instrução do processo, vedada a inclusão posterior de documento ou informação que deveria constar originariamente da proposta ou na documentação de habilitação, nos termos do art. 64 da Lei 14.133/2021.

13.1.13. Encaminhar as cópias dos documentos junto com o relatório específico para a Secretaria Municipal de Administração, visando à apuração dos fatos ocorridos durante o processo licitatório e aplicação das medidas cabíveis.

13.1.14. Atuar dentro das outras atribuições permitidas pela legislação vigente.

13.2. Quando todos os licitantes forem inabilitados ou todas as propostas forem desclassificadas, o(a) Agente de Contratação **podará** fixar às licitantes **o prazo de 08 (oito) dias úteis** para apresentação de nova documentação ou de outras propostas, escoimadas exclusivamente dos vícios que levaram a sua inabilitação ou desclassificação.



13.3. Todas as considerações acima, quando averiguadas ou quando pertinentes, serão devidamente registradas na ata circunstanciada.

14. DA IMPUGNAÇÃO DO ATO CONVOCATÓRIO

14.1. Até **3 (três) dias úteis antes** da data fixada para o início do recebimento das propostas, qualquer pessoa poderá impugnar o ato convocatório da Concorrência, apresentando a respectiva impugnação no protocolo da Prefeitura Municipal de Normandia.

14.2. A resposta à impugnação ou ao pedido de esclarecimento vincularão os participantes e a administração, e deverá ser divulgada no prazo de até 3 (três) dias úteis, limitado ao último dia útil anterior à data da abertura do certame.

14.3. Procedentes as razões da impugnação a este Edital e tais razões indiquem defeitos considerados insanáveis, o certame será suspenso e o(a) Agente de Contratação designará nova data para a realização do certame.

14.4. As manifestações em relação aos *esclarecimentos e impugnações* serão encaminhadas preferencialmente via e-mail, ou através de AR, para conhecimento de todos os licitantes presentes no certame. **É de inteira responsabilidade das licitantes interessadas**, participantes do certame (**inclusive de quem entrou com o pedido de esclarecimento ou impugnação**), o acesso ao seu e-mail, fornecido no ato de retirada do edital, para conhecimento das manifestações postadas pelo(a) Agente de Contratação, pelo Prefeito Municipal ou pelos demais setores ou unidades competentes.

14.5. A concessão de efeito suspensivo à impugnação é medida excepcional e deverá ser motivada pelo(a) Agente de Contratação, nos autos do processo de licitação.

14.6. Acolhida a impugnação, será definida e publicada nova data para a realização do certame.

14.7. Não serão conhecidas as impugnações apresentadas após o respectivo prazo legal ou, no caso de empresas, que estejam subscritas por representante não habilitado legalmente ou não identificado no processo para responder pela proponente.

14.8. A petição de impugnação apresentada por empresa deve ser firmada por sócio, pessoa designada para a administração da sociedade empresária, ou procurador, e vir acompanhada, conforme o caso, de estatuto ou contrato social e suas posteriores alterações, se houver, do ato de designação do administrador, ou de procuração pública ou particular (instrumento de mandato com poderes para impugnar o Edital).

15. DOS RECURSOS ADMINISTRATIVOS

15.1. Declarado o vencedor, concluída a fase de habilitação, qualquer licitante poderá manifestar, **imediate e motivadamente, não ultrapassando o prazo de 30 (trinta) minutos**, a intenção de recorrer, quando lhe será concedido o prazo de **03 (três) dias úteis** para apresentação das razões do recurso, ficando os demais licitantes desde logo intimados para apresentar contrarrazões, em igual número de dias, que começarão a correr do término do prazo do recorrente, sendo-lhes assegurado vista imediata dos autos.

15.1.1. Para efeito de interposição recursal e das contrarrazões, o limite máximo estabelecido será até às 12 horas do dia do vencimento do respectivo prazo, no protocolo geral da CCL.

15.1.2. Os recursos deverão ser interpostos no serviço de protocolo da Prefeitura Municipal de Normandia, endereçado à CCL (endereço no preâmbulo) das 08:00 às 12:00 horas, obedecendo aos prazos legais.

15.2. A manifestação da intenção de interpor recurso será feita no final da sessão, com registro em ata da síntese das suas razões, podendo os interessados juntar memoriais no prazo de três dias úteis.

15.2.1. Quando não interpuser as razões recursais dentro do prazo previsto, mesmo tendo a licitante manifestado imediata e motivadamente a intenção de recorrer durante a sessão, será considerado como precluso o direito ao recurso.



ESTADO DE RORAIMA
PREFEITURA MUNICIPAL DE NORMANDIA
“AMAZÔNIA: PATRIMÔNIO DOS BRASILEIROS”
TRABALHO, RESPEITO E JUSTIÇA



15.3. A falta de manifestação imediata e motivada da licitante importará a decadência do direito de recurso e a adjudicação do objeto pelo(a) Agente de Contratação ao vencedor.

15.4. O recurso administrativo contra a decisão do(a) Agente de Contratação não terá efeito suspensivo e será remetido ao Presidente da Comissão de Contratação e Licitação, para fins de análise e decisão.

15.5. O eventual acolhimento do recurso importará a invalidação somente dos atos insuscetíveis de aproveitamento.

15.6. Uma vez analisados e decididos os recursos, o processo será encaminhado à autoridade competente que poderá ratificar ou não a decisão do Presidente da CCL.

15.6.1. Caso haja ratificação da decisão proferida no certame, em sendo considerados regulares os atos praticados na Concorrência, o Prefeito Municipal homologará o objeto do procedimento licitatório.

15.6.2. Caso haja discordância na decisão proferida no certame, em sendo verificada falhas nos atos praticados na Concorrência, o Prefeito Municipal determinará a anulação dos atos viciados, preservando aqueles regulares, e determinará o retorno do processo até a fase anterior à detecção da irregularidade, em observância do poder de autotutela da Administração.

16. DA ADJUCAÇÃO E DA HOMOLOGAÇÃO

16.1. Decididos os recursos ou concluído o processo sem eles, a Pregoeira adjudicará o objeto ao proponente vencedor e fará encaminhar o processo diretamente ao Exmo. Senhor Prefeito Municipal de Normandia, para homologação do procedimento e, conseqüente, elaboração do Termo de Contrato.

16.2. Com a adjudicação, o(a) Agente de Contratação vincula o objeto à licitante mais bem classificada. Todavia, a adjudicatária goza de mera expectativa de direito à contratação e o ato de adjudicação não obriga a Administração a contratar ou de assinar o respectivo Termo de Contrato.

16.3. A homologação da licitação é de responsabilidade do Prefeito Municipal e só poderá ser realizada depois da adjudicação do objeto ao proponente vencedor pelo(a) Agente de Contratação e/ou pelo Presidente da Comissão de Contratação e Licitação, a depender do caso.

16.4. O Prefeito Municipal, antes da homologação do resultado final, poderá solicitar a manifestação prévia da assessoria jurídica do ente municipal ou de setor técnico competente, assim como determinar as diligências que entender cabíveis, com vistas à verificação da regularidade do certame e da aceitabilidade dos bens.

16.5. Após a homologação, o licitante vencedor será convocado para assinar o Termo de Contrato.

16.6. Se o vencedor do certame não apresentar situação regular no ato da assinatura do Termo de Contrato ou do termo de contrato, ou recusar-se a assiná-la será convocado outro licitante, observada a ordem de classificação, e assim sucessivamente, sem prejuízo das sanções cabíveis.

17. DAS OBRIGAÇÕES DA CONTRATADA E DA CONTRATANTE

17.1. São obrigações da Contratante:

17.1.1. Receber o objeto no prazo e condições estabelecidas no Edital e seus anexos;

17.1.2. Verificar minuciosamente, no prazo fixado, a conformidade dos bens recebidos provisoriamente com as especificações constantes do Edital e da proposta, para fins de aceitação e recebimento definitivo;

17.1.3. Comunicar à Contratada, por escrito, sobre imperfeições, falhas ou irregularidades verificadas no objeto fornecido, para que seja substituído, reparado ou corrigido;

17.1.4. Acompanhar e fiscalizar o cumprimento das obrigações da Contratada, através de servidor especialmente designado;

17.1.5. Efetuar o pagamento à Contratada no valor correspondente ao fornecimento do objeto, no prazo e forma estabelecidos no Edital e seus anexos;

17.1.6. Responder, no prazo de 15 (quinze) dias, os pedidos de repactuação de preços e restabelecimento do equilíbrio econômico-financeiro.



ESTADO DE RORAIMA
PREFEITURA MUNICIPAL DE NORMANDIA
“AMAZÔNIA: PATRIMÔNIO DOS BRASILEIROS”
TRABALHO, RESPEITO E JUSTIÇA



17.1.7. A Administração não responderá por quaisquer compromissos assumidos pela Contratada com terceiros, ainda que vinculados à execução do presente Termo de Contrato, bem como por qualquer dano causado a terceiros em decorrência de ato da Contratada, de seus empregados, prepostos ou subordinados.

17.2. São obrigações da contratada:

17.2.1. A Contratada deve cumprir todas as obrigações constantes no Edital, seus anexos e sua proposta, assumindo como exclusivamente seus os riscos e as despesas decorrentes da boa e perfeita execução do objeto e, ainda:

17.2.1.1. Efetuar a entrega do objeto em perfeitas condições, conforme especificações, prazo e local constantes no **Projeto Básico** e seus anexos, acompanhado da respectiva nota fiscal, na qual constarão as indicações referentes a: marca, procedência e prazo de validade;

17.2.1.2. Responsabilizar-se pelos vícios e danos decorrentes do objeto, de acordo com os artigos 12, 13 e 17 a 27, do Código de Defesa do Consumidor (Lei nº 8.078, de 1990);

17.2.1.3. Substituir, reparar ou corrigir, às suas expensas, no prazo fixado neste **Projeto Básico**, o objeto com avarias ou defeitos;

17.2.1.4. Comunicar, imediatamente após tomarem conhecimento, à Contratante os motivos que impossibilitem o cumprimento do prazo previsto, com a devida comprovação;

17.2.1.5. Manter, durante toda a execução do contrato, a compatibilidade com as obrigações assumidas, bem como todas as condições de habilitação e qualificação exigidas na licitação;

17.2.1.6. Indicar preposto para representá-la durante a execução do contrato.

18. DA FISCALIZAÇÃO DO CONTRATO

18.1. A fiscalização da execução do objeto deste edital será exercida pela **SECRETARIA MUNICIPAL DE INFRAESTRUTURA E SERVIÇOS PÚBLICOS – SMISP**, a qual deverá acompanhá-la, anotando em registro próprio todas as ocorrências relacionadas com a execução e determinando o que for necessário à regularização de falhas ou defeitos observados.

18.2. A fiscalização de que trata este item não exclui nem reduz a responsabilidade da Contratada, inclusive perante terceiros, por qualquer irregularidade ou falha durante a execução do objeto deste contrato, ainda que resultante de imperfeições ou vícios técnicos, e, na ocorrência desta, não implica em responsabilidade da Administração ou de seus agentes e prepostos.

18.3. Nos termos do art. 117, da Lei nº 14.133, de 2021, será designado representante para acompanhar e fiscalizar a entrega dos bens, anotando em registro próprio todas as ocorrências relacionadas com a execução e determinando o que for necessário à regularização de falhas ou defeitos observados.

18.4. A fiscalização de que trata este item não exclui nem reduz a responsabilidade da Contratada, inclusive perante terceiros, por qualquer irregularidade, ainda que resultante de imperfeições técnicas ou vícios redibitórios, e, na ocorrência desta, não implica em corresponsabilidade da Administração ou de seus agentes e prepostos, de conformidade com o art. 120 da Lei nº 14.133, de 2021.

18.5. O representante da Administração anotará em registro próprio todas as ocorrências relacionadas com a execução do contrato, indicando dia, mês e ano, bem como o nome dos funcionários eventualmente envolvidos, determinando o que for necessário à regularização das falhas ou defeitos observados e encaminhando os apontamentos à autoridade competente para as providências cabíveis.

19. DAS SANÇÕES ADMINISTRATIVAS

19.1. Comete infração administrativa, nos termos da Lei nº 14.133, de 2021, o licitante/adjudicatário que:

I - dar causa à inexecução parcial do contrato;

II - dar causa à inexecução parcial do contrato que cause grave dano à Administração, ao funcionamento dos serviços públicos ou ao interesse coletivo;

III - dar causa à inexecução total do contrato;

CNPJ Nº. 04.056.222/0001-87

Rua: Manoel Amâncio Nº. 03 – Bairro: Centro – Normandia/RR - CEP: 69.355-000.

cplnormandia@gmail.com



ESTADO DE RORAIMA
PREFEITURA MUNICIPAL DE NORMANDIA
“AMAZÔNIA: PATRIMÔNIO DOS BRASILEIROS”
TRABALHO, RESPEITO E JUSTIÇA



- IV** - deixar de entregar a documentação exigida para o certame;
- V** - não manter a proposta, salvo em decorrência de fato superveniente devidamente justificado;
- VI** - não celebrar o contrato ou não entregar a documentação exigida para a contratação, quando convocado dentro do prazo de validade de sua proposta;
- VII** - ensejar o retardamento da execução ou da entrega do objeto da licitação sem motivo justificado;
- VIII** - apresentar declaração ou documentação falsa exigida para o certame ou prestar declaração falsa durante a licitação ou a execução do contrato;
- IX** - fraudar a licitação ou praticar ato fraudulento na execução do contrato;
- X** - comportar-se de modo inidôneo ou cometer fraude de qualquer natureza;
- XI** - praticar atos ilícitos com vistas a frustrar os objetivos da licitação;
- XII** - praticar ato lesivo previsto no art. 5º da Lei nº 12.846, de 1º de agosto de 2013.

19.2. Serão aplicadas ao responsável pelas infrações administrativas previstas nesta Lei as seguintes sanções:

- I** - advertência;
- II** - multa;
- III** - impedimento de licitar e contratar;
- IV** - declaração de inidoneidade para licitar ou contratar.

19.2.1. A sanção prevista no inciso I deste será aplicada exclusivamente pela infração administrativa prevista no inciso I do item 20.1, quando não se justificar a imposição de penalidade mais grave.

19.2.2. O atraso injustificado ou retardamento na entrega do objeto deste certame sujeitará a contratada, a juízo da Administração, à multa moratória de 0,5% (meio por cento) por dia de atraso, até o limite de 10% (dez por cento) do valor, tem como base o valor total da solicitação/ordem de fornecimento.

19.2.3. Após o 21º (vigésimo primeiro) dia de atraso na entrega do objeto será considerado inexecução, total quando for a primeira entrega ou parcial a partir da segunda entrega.

19.2.4. Nos casos de cometimento das infrações administrativas previstas nos incisos II, III, IV, V, VI e VII, será aplicada multa de 10% sobre o valor de referência do item/lote.

19.2.5. Nos casos de cometimento das infrações administrativas previstas nos incisos VIII, IX, X, XI e XII, será aplicada multa de 15% sobre o valor de referência do item/lote.

19.2.6. Será aplicada sanção de impedimento de licitar e contratar na hipótese de cometimento das infrações previstas nos incisos II, III, IV, V, VI e VII.

19.2.7. Será aplicada sanção de declaração de inidoneidade para licitar ou contratar na hipótese de cometimento das infrações previstas nos incisos VIII, IX, X, XI e XII.

19.2.8. A multa prevista neste item será descontada dos créditos que a contratada possuir com o (ÓRGÃO OU ENTE PÚBLICO), e poderá cumular com as demais sanções administrativas, inclusive com as multas previstas.

19.2.9. Em caso de reincidência, a multa poderá ser aplicada em dobro, respeitando o limite máximo de 30% (trinta por cento).

19.2.10. As sanções previstas nos incisos I, III e IV do item 13.2 poderão ser aplicadas cumulativamente com a prevista no inciso II do mesmo item.

19.2.11. Se a multa aplicada e as indenizações cabíveis forem superiores ao valor de pagamento eventualmente devido pela Administração ao contratado, além da perda desse valor, a diferença será descontada da garantia prestada, quando for o caso, ou será cobrada judicialmente.

19.2.12. A aplicação das sanções previstas neste Edital artigo não exclui, em hipótese alguma, a obrigação de reparação integral do dano causado à Administração Pública.

19.2.13. As sanções serão processadas de acordo com a Lei 14.133/2021.

20. CONDIÇÕES E FORMA DE PAGAMENTO



ESTADO DE RORAIMA
PREFEITURA MUNICIPAL DE NORMANDIA
“AMAZÔNIA: PATRIMÔNIO DOS BRASILEIROS”
TRABALHO, RESPEITO E JUSTIÇA



20.1. O pagamento será liberado, de acordo com o previsto no cronograma físico-financeiro, o qual é parte integrante deste processo, e mediante prévia aprovação da Divisão de Engenharia da **Secretaria Municipal de Infraestrutura e Serviços Públicos - SMISP** de acordo com a respectiva medição dos serviços executados.

20.2. Para pagamento, a contratada deverá apresentar ao Serviço de Protocolo da Secretaria Municipal Infraestrutura e Serviços Públicos - SMISP, localizada no Prédio da Secretaria Municipal de Infraestrutura e Serviços Públicos - SMISP, na Rua Manoel Amâncio, s/nº - Centro, Normandia/RR, com os seguintes documentos:

- a) **Requerimento** solicitando o pagamento da Nota Fiscal;
- b) **Nota Fiscal e/ou Fatura** dos Documentos do(s) produto(s) entregue(s), acompanhadas das respectivas Notas de Fornecimento;
- c) Prova de Regularidade com o **FGTS (CRF)** – Certidão de Regularidade de Situação, expedido pela **Caixa Econômica Federal** dentro de seu período de validade;
- d) Prova de Regularidade com as **Fazendas Municipal e Estadual**, relativa à sede ou domicílio do proponente, dentro de seu período de validade;
- e) Prova de Regularidade perante a **Justiça do Trabalho**, mediante a apresentação de **Certidão Negativa de Débitos Trabalhistas** (Lei nº 12.440, de 07 de julho de 2011), em validade.
- f) Prova de regularidade para com a **Fazenda Federal** através de **Certidão Conjunta de Débitos relativos a Tributos Federais e à Dívida Ativa da União**, conforme **Decreto Federal nº 5.512 de 15/08/2005**, admitindo-se que seja emitida via Internet, no original, em validade;
- g) **Certidões Negativas de Falência e Recuperação Judicial** (conforme Lei nº 11.101/05), expedida pela Central de Certidões do Tribunal de Justiça ou órgão equivalente do domicílio ou da sede do proponente, em validade;
- h) **Declaração** de que não possui em seu quadro de pessoal e nem utilizará, sob qualquer pretexto, empregados com idade inferior a 18 (dezoito) anos em trabalho noturno, perigoso ou insalubre; nem menores de 16 (dezesseis) anos em qualquer trabalho, salvo na condição de aprendiz, a partir de 14 (quatorze) anos;
- i) **Declaração**, sob as penas da Lei, de que os documentos e declarações apresentados são fiéis e verdadeiros.

20.3. Havendo erro na nota fiscal/fatura, ausência de quaisquer que seja as documentações, acima descritas, ou circunstância que impeça a liquidação da despesa, o pagamento ficará pendente, até que a mesma providencie as medidas saneadoras.

20.4. A contagem do prazo para pagamento iniciar-se-á após reapresentação dos documentos regularizados, fato esse que não poderá acarretar qualquer ônus adicional para a CONTRATANTE, nem deverá haver prejuízo da prestação de serviços pela CONTRATADA.

20.5. O pagamento será efetuado por meio de “**Transferência Bancária**” a ser creditado no estabelecimento bancário, agência e conta corrente da própria empresa vencedora, ou por outro meio previsto na legislação vigente.

20.6. Nenhum pagamento será efetuado à licitante, enquanto pendente de liquidação, que esteja em débito com a previdência social e/ou com o FTGS.

20.7. À Contratada caberá sanar as falhas apontadas, submetendo-se a nova verificação, após o que a fiscalização procederá na forma estabelecida e providenciará a regularização do apontado nos itens precedentes, quando for o caso.

20.8. A critério da Contratante poderão ser utilizados os pagamentos devidos para cobrir possíveis despesas com multas de responsabilidade da Contratada.

20.9. A existência de preços registrados não obriga a administração a contratar, sendo que os pagamentos devidos à **CONTRATADA** dependerão dos quantitativos dos objetos efetivamente entregues.



ESTADO DE RORAIMA
PREFEITURA MUNICIPAL DE NORMANDIA
“AMAZÔNIA: PATRIMÔNIO DOS BRASILEIROS”
TRABALHO, RESPEITO E JUSTIÇA



21. DOS RECURSOS FINANCEIROS

21.1. As despesas decorrentes da aquisição do objeto desta Licitação correrão à conta dos recursos consignados no orçamento para os exercícios alcançados pelo prazo de validade do Termo de Contrato, cujos programas de trabalho e elemento de despesas específicas constarão na respectiva Nota de Empenho.

- Plano de Ação: 15.451.0040:1074
- Elemento de despesa: 3190.39.00
- Fonte: 1706

22. DAS CONDIÇÕES DA EXECUÇÃO DO OBJETO

22.1. Será prestador dos serviços do objeto desta licitação, com os respectivos preços adjudicados na ata de sessão de julgamento, a empresa cuja proposta for classificada em primeiro lugar.

22.2. A segunda classificada só poderá assinar contrato administrativo com a Administração, sempre ao preço da primeira, salvo fique demonstrado a impraticabilidade dos preços oferecidos pela primeira colocada, e visando evitar novos custos com a deflagração de um novo processo licitatório, quando, por fatos previstos neste edital, a primeira colocada não assinar ou tiver rescindido seu contrato, de acordo com a quantidade prevista na Planilha de Especificações e Quantidades.

22.3. Na prestação dos serviços do objeto adjudicado, se a qualidade dos produtos e/ou serviços executados não corresponderem ao exigido neste Edital e no Contrato, o contratado será chamado para, dentro do prazo máximo de 24 (vinte e quatro) horas, fazer a devida substituição do material entregue ou iniciar a correção do serviço executado, sob pena de aplicação das penalidades previstas neste edital, a critério do Órgão Contratante.

22.4. A execução dos serviços deverá ser feita em estrita observância à forma prevista no Projeto Básico, anexo I deste Edital e parte integrante, independentemente de transcrição.

22.5. Há qualquer momento, em havendo interesse da Administração, os serviços poderão ser suspensos temporariamente, devendo ser emitida Ordem de Paralisação Temporária dos Serviços, a ser recebida pela empresa, sendo que, a contar da data de recebimento, os prazos de vigência e execução estarão suspensos até a retomada efetiva da execução dos serviços, com a emissão da respectiva Ordem de Reinício dos Serviços.

23. DAS DISPOSIÇÕES GERAIS

23.1. Quaisquer informações ou dúvidas de ordem técnica, bem como aquelas decorrentes de interpretação do edital, deverão ser solicitadas por escrito, ao Município de Normandia/RR, sala da Comissão de Contratação e Licitação – CCL, situada na Rua Manoel Amâncio, nº 003, Centro, Normandia/RR, no horário compreendido entre às 08:00 e 12:00 horas, com antecedência mínima de 03 (três) dias da data marcada para o recebimento dos envelopes (sessão).

23.2. A Pregoeira que conduzirá esta licitação.

23.3. É facultada ao(a) Agente de Contratação ou autoridade superior, em qualquer fase da licitação, a promoção de diligência destinada a esclarecer ou complementar a instrução do processo, vedada à inclusão posterior de documento ou informação que deveria constar no ato da sessão pública.

23.4. As normas disciplinadoras da licitação serão sempre interpretadas em favor da ampliação da disputa entre as interessadas, desde que não comprometam o interesse da Administração, a finalidade e a segurança da contratação.

23.5. A proponente que vier a ser contratada ficará obrigada a aceitar, nas mesmas condições contratuais, os acréscimos ou supressões que se fizerem necessários, por conveniência da Administração, dentro do limite permitido pela Lei 14.133/2021, sobre o valor inicial contratado.



ESTADO DE RORAIMA
PREFEITURA MUNICIPAL DE NORMANDIA
“AMAZÔNIA: PATRIMÔNIO DOS BRASILEIROS”
TRABALHO, RESPEITO E JUSTIÇA



23.6. Os documentos apresentados na forma de cópias reprográficas deverão estar autenticados. A autenticação dos documentos feita pela Comissão de Contratação e Licitação de Normandia/RR, deverá ser solicitada e não sendo feita nenhuma autenticação, pela CCL, no prazo máximo de até 02 (dois) dias úteis anterior à data marcada para a abertura da presente licitação no horário de 08:00 às 12:00 horas. Caso não sejam autenticados os documentos junto à CCL até o prazo mencionado, deverá fazê-los em cartório.

23.7. A proponente que vier a ser contratada ficará obrigada a aceitar, nas mesmas condições contratuais, os acréscimos ou supressões que se fizerem necessários, por conveniência da Administração, dentro do limite permitido na Lei nº 14.133/2021, sobre o valor inicial contratado.

23.8. Os documentos apresentados na forma de cópias reprográficas deverão estar legíveis autenticados. A autenticação dos documentos feita pela Comissão de Contratação e Licitação – CCL de Normandia/RR, deverá ser solicitada até, no máximo, 02 (dois) dias úteis anterior à data marcada para a abertura da presente licitação no horário de 08:00 às 12:00 horas, não sendo feita nenhuma autenticação na data de abertura. Caso a licitante não autentique os documentos junto à CCL até a data mencionada, deverá fazê-lo em cartório.

23.9. A autoridade para determinar a contratação competente poderá revogar no todo ou em parte a licitação, por razões de Interesse Público, derivado de fato superveniente devidamente comprovado, pertinente e suficiente para justificar tal conduta, devendo anulá-la por ilegalidade, de ofício ou por provocação de qualquer pessoa, mediante ato escrito e fundamentado, sem a obrigação de indenizar.

23.9.1. No caso de revogação ou anulação do procedimento licitatório, ficará assegurada oportunidade de ampla e prévia manifestação dos interessados, na forma da Lei.

23.9.2. A anulação pode ser declarada a qualquer tempo, atingindo o contrato, se posterior a sua celebração.

23.9.3. O proponente não terá direito à indenização em decorrência de anulação do procedimento licitatório, ressalvado o seu direito quando for constatada a boa-fé para ser ressarcida pelos encargos que tiver suportado em eventual cumprimento da obrigação decorrente da execução do objeto deste certame.

23.10. Só terá direito a usar a palavra, rubricar a documentação e as propostas, apresentar documentações ou recursos e assinar atas, as licitantes ou seus representantes credenciados, o(a) Agente de Contratação e equipe de apoio. E como a sessão é pública, a ata poderá ser assinada por participantes/ouvintes.

23.10.1. A sessão é pública, sendo, não obstante, expressamente vedada a comunicação de ouvintes com os credenciados, representantes ou participantes do certame. A inobservância ou desobediência a tal vedação implicará na desclassificação da empresa que o credenciado, representante ou participante infringir tal restrição.

23.11. Os proponentes assumem todos os custos de preparação e apresentação de sua proposta e a Administração Municipal não será, em nenhum caso, responsável por esses custos, independentemente da condução ou do resultado do processo licitatório.

23.12. Não serão aceitos, **recursos, documentações e propostas** enviadas por fac-símile ou qualquer outro meio eletrônico de transmissão de dados e/ou apresentados em papel térmico do tipo usado em aparelhos de fac-símile.

23.13. Após apresentação da proposta, **não caberá desistência**, salvo por motivo justo decorrente de fato superveniente e aceito pelo(a) Agente de Contratação.

23.14. Quando todos os proponentes forem inabilitados ou todas as propostas forem desclassificadas, o(a) Agente de Contratação poderá fixar os proponentes o prazo de 08 (oito) dias úteis para apresentar uma nova documentação ou de uma nova proposta escoimadas das causas que ensejaram a inabilitação ou desclassificação.

23.15. Não havendo expediente ou ocorrendo qualquer fato superveniente que impeça a realização do certame na data marcada, a sessão será automaticamente transferida para o primeiro dia útil subsequente, no mesmo horário e no local devidamente estabelecido neste Edital, desde que não haja comunicação do(a) Agente de Contratação em contrário.

23.16. Fazem parte deste Edital os seguintes Anexos:



ESTADO DE RORAIMA
PREFEITURA MUNICIPAL DE NORMANDIA
“AMAZÔNIA: PATRIMÔNIO DOS BRASILEIROS”
TRABALHO, RESPEITO E JUSTIÇA



- **Anexo I** – Projeto Básico.
- **Anexo II** – Modelo de Termo de Credenciamento.
- **Anexo III** - Modelo de Declaração de cumprimento dos requisitos da proposta de preços e de habilitação.
- **Anexo IV** - Modelo de Declaração de Elaboração Independente da Proposta.
- **Anexo V** - Modelo de Proposta de Preços;
- **Anexo VI** – Modelo de Declaração de Cumprimento do disposto no inciso XXXIII do art. 7º da Constituição da República Federativa do Brasil de 1988;
- **Anexo VII** – Modelo de Declaração de Inexistência de Fatos Impeditivos;
- **Anexo VIII** – Modelo Declaração, sob as penas da Lei, de que os documentos e declarações apresentados são fiéis e verdadeiros
- **Anexo IX** – Modelo de Termo de Contrato
- **Anexo X** – Modelo de Declaração de Qualificação de Microempresa ou Empresa de Pequeno Porte;
- **Anexo XI** – **COMPROVANTE DE ENTREGA.**

23.17. Na contagem dos prazos estabelecidos neste Edital e seus Anexos, excluir-se-á o dia do início e incluir-se-á o do vencimento. Só se iniciam e vencem os prazos em dias de expediente normal na CCL.

23.18. O desatendimento de exigências formais não essenciais não importará no afastamento do proponente, desde que seja possível a verificação de suas condições de habilitação e a exata compreensão da sua proposta, durante a realização da sessão pública da Concorrência.

23.19. Nenhuma pessoa física ou jurídica ainda que credenciada poderá representar mais de um proponente, sob pena de não participação dos proponentes representados.

23.20. A homologação do resultado desta licitação não implicará em direito à contratação.

23.21. Para as demais condições de contratação, observar-se-ão as disposições constantes dos Anexos deste Edital.

23.22. Os casos omissos serão resolvidos pelo Presidente da CCL, com base na Lei nº 14.133/21 e suas alterações posteriores.

23.23. O resultado da sessão objetivará a lavratura de ata, na qual serão registradas as ocorrências relevantes e a sequência legal dos atos, em rigorosa ordem cronológica e que, ao final, será assinada pelo(a) Agente de Contratação e pelos representantes dos proponentes presentes.

23.24. O Edital e a Minuta do Termo de Contrato foram aprovados pela Procuradoria Jurídica do Município.

23.25. Para dirimir as questões oriundas do presente Edital o Foro competente é o sediado no Município de Normandia/RR com a exclusão expressa de qualquer um outro, por mais privilegiado que seja.

Normandia/RR, 30 de Julho de 2024.

Este Edital e seus Anexos foram aprovados na forma do Artigo 53, da Lei 14.133/21.

Em: / /2024.

Assessoria Jurídica da
**Prefeitura Municipal de
Normandia**

.....
CIRES DE NAZARÉ SOUSA LIMA

Agente de Contratação



ESTADO DE RORAIMA
PREFEITURA MUNICIPAL DE NORMANDIA
“AMAZÔNIA: PATRIMÔNIO DOS BRASILEIROS”
TRABALHO, RESPEITO E JUSTIÇA



ANEXO I

PROJETO BÁSICO E DEMAIS ANEXOS

ANEXO II

MODELO DE TERMO DE CREDENCIAMENTO

Através do presente, credenciamos o(a) Sr.(a) ..., portador(a) do RG n. ... e do CPF n...., a participar da licitação instaurada pelo órgão contratante, através da Comissão de Contratação e Licitação - CCL, na modalidade Concorrência n°/2024, na qualidade de representante legal, outorgando-lhe poderes para pronunciar-se em nome da empresa ..., bem como formular propostas, ofertar lances verbais, renunciar direitos, desistir de recursos e praticar todos os demais atos inerentes ao certame.

Normandia/RR, ... de ... de 2024.

.....
Sócio Administrador, Diretor ou Representante Legal
Carimbo de Identificação

Observação:

- 1) Trazer este documento fora dos envelopes.
- 2) A firma deverá estar reconhecida em cartório competente.

ANEXO III

MODELO DE DECLARAÇÃO CUMPRIMENTO DOS REQUISITOS DA PROPOSTA DE PREÇOS E DE HABILITAÇÃO

*A (razão social da empresa), CNPJ n...., localizada à (...), **DECLARA**, em conformidade com a Lei n° 14.133/2021, que cumpre todos os requisitos da proposta de preços e de habilitação para este certame licitatório do órgão contratante – Concorrência n° .../2024, sob pena, se comprovada má-fé, da aplicação das penalidades cabíveis.*

Normandia/RR, ... de ... de 2024.

.....
Sócio Administrador, Diretor ou Representante Legal
Carimbo de Identificação

Observação:

- 1) Esta declaração deverá ser apresentada junto ao credenciamento.
- 2) Trazer este documento fora dos envelopes.



ANEXO IV

MODELO DE DECLARAÇÃO ELABORAÇÃO DE PROPOSTA INDEPENDENTE

[IDENTIFICAÇÃO COMPLETA DO REPRESENTANTE DA LICITANTE], como representante devidamente constituído de [IDENTIFICAÇÃO COMPLETA DA LICITANTE] (doravante denominado [Licitante]), para fins do disposto no item [completar] do Edital [COMPLETAR COM IDENTIFICAÇÃO DO EDITAL], **DECLARA**, sob as penas da lei, em especial o art. 299 do Código Penal Brasileiro, que:

a) a proposta anexa foi elaborada de maneira independente pelo [Nome da Licitante], e que o conteúdo da proposta anexa não foi, no todo ou em parte, direta ou indiretamente, informado, discutido ou recebido por outro participante potencial ou de fato da [IDENTIFICAÇÃO DA LICITAÇÃO], por qualquer meio ou por qualquer pessoa;

b) a intenção de apresentar a proposta anexa não foi informado, discutido ou recebido de qualquer outro participante potencial ou de fato da [IDENTIFICAÇÃO DA LICITAÇÃO], por qualquer meio ou por qualquer pessoa;

c) que não tentou, por qualquer meio ou por qualquer pessoa, influir na decisão de qualquer outro participante potencial ou de fato da [IDENTIFICAÇÃO DA LICITAÇÃO], quanto a participar ou não da referida licitação;

d) que o conteúdo da proposta anexa não será, no todo ou em parte, direta ou indiretamente, comunicado ou discutido com qualquer outro participante potencial ou de fato da [IDENTIFICAÇÃO LICITAÇÃO], antes da adjudicação do objeto da referida licitação;

e) que o conteúdo da proposta anexa não foi, no todo ou em parte, direta ou indiretamente, informado, discutido ou recebido de qualquer integrante de [Órgão Licitante] antes da abertura oficial das propostas; e

f) que está plenamente ciente do teor e da extensão desta declaração e que detém plenos poderes e informações para firmá-la.

Normandia/RR,dede 2024.

Sócio Administrador, Diretor ou Representante Legal
Carimbo de Identificação

Observação: Esta declaração deverá ser apresentada dentro do envelope dos documentos de habilitação



ESTADO DE RORAIMA
PREFEITURA MUNICIPAL DE NORMANDIA
"AMAZÔNIA: PATRIMÔNIO DOS BRASILEIROS"
TRABALHO, RESPEITO E JUSTIÇA



ANEXO V

MODELO DE PROPOSTA DE PREÇOS

PROPOSTA COMERCIAL

ÓRGÃO: PREFEITURA MUNICIPAL DE NORMANDIA/RR
LOCAL: COMISSÃO DE CONTRATAÇÃO E LICITAÇÃO
ENDEREÇO: (...).
DATA: (...)
HORA: (...) Hs

IDENTIFICAÇÃO DO LICITANTE

Nome de Fantasia:					
Razão Social:					
CNPJ:			Optante pelo SIMPLES? (Sim/Não)		
Endereço:					
Bairro:			Cidade:		
CEP:			E-mail:		
Telefone:			Fax:		
Banco:			Conta Bancária:		
Nome e nº da agência bancária:					
PLANILHA DE CUSTO E FORMAÇÃO DE PREÇOS					
Item	Descrição	UND	Qtd.	Vi. Unit.	Vi. Global
1		Und.			
Valor por extenso (PREÇO UNITÁRIO ITEM 01):					
Valor por extenso (PREÇO GLOBAL ITEM 01):					
2		Und.			
Valor por extenso (PREÇO UNITÁRIO ITEM 02):					
Valor por extenso (PREÇO GLOBAL ITEM 02):					
3		Und.			
Valor por extenso (PREÇO UNITÁRIO ITEM 03):					
Valor por extenso (PREÇO GLOBAL ITEM 03):					

Observação:

(1) Os percentuais referentes a tributos deverão ser cotados de acordo com o regime de tributação de cada empresa.



ESTADO DE RORAIMA
PREFEITURA MUNICIPAL DE NORMANDIA
“AMAZÔNIA: PATRIMÔNIO DOS BRASILEIROS”
TRABALHO, RESPEITO E JUSTIÇA



(2) Os licitantes não deverão incluir o CSLL e IRPJ nas Planilhas de Preços no quadro de Tributos, conforme Acórdão 1.319/2010, 1.696/2010, 1.442/2010 e 950/2007 do Tribunal de Contas da União.

A empresa (NOME DA EMPRESA) declara que:

a) Nos valores das propostas de preços estão incluídas todas as despesas com tributos e fornecimento de certidões e documentos, bem como encargos fiscais, sociais, trabalhistas, previdenciários, comerciais e outros de qualquer natureza e, ainda, gastos com transportes e acondicionamento em embalagens adequadas, conforme caso;

b) Atende todas as especificações, exigências técnicas mínimas, prazos de entrega ou de prestação, cronograma de execução e as respectivas quantidades, conforme caso;

c) Caso seja vencedora no certame, submete-se a todas as condições estabelecidas neste Edital e na minuta do contrato que o integra, sob pena de rescisão unilateral do contrato;

d) Validade mínima da Proposta: **60 (sessenta) dias** a contar da data da apresentação dos envelopes de proposta de preços e de documentos para habilitação à Comissão Municipal de Licitação.

e) Prazo de entrega / execução e demais especificações de acordo com as previsões do **Anexo I** (Projeto Básico).

Normandia/RR, de de 2024.

Sócio Administrador, Diretor ou Representante Legal
Carimbo de Identificação

Observação: A firma deverá estar devidamente reconhecida em cartório competente, contendo a descrição e especificação de todos os itens e subitens indicados no Projeto Básico.

ANEXO VI

MODELO DE DECLARAÇÃO NOS TERMOS DO INCISO XXXIII DO ART. 7º DA CF/88

*A (razão social da empresa), inscrita no CNPJ nº ..., por intermédio do seu representante legal o(a) Sr...., portador(a) da Carteira de Identidade de nº ... e do CPF/MF nº ..., **DECLARA**, para os fins, que não emprega menor de 18 (dezoito) anos em trabalho noturno, perigoso ou insalubre e nem menor de 16 (dezesesseis) anos em qualquer trabalho, salvo menor, a partir de 14 (quatorze) anos, apenas na condição de aprendiz.*

Normandia/RR, de de 2024.

Sócio Administrador, Diretor ou Representante Legal
Carimbo de Identificação

Observação: Esta declaração deverá ser apresentada dentro do envelope de habilitação.



ESTADO DE RORAIMA
PREFEITURA MUNICIPAL DE NORMANDIA
“AMAZÔNIA: PATRIMÔNIO DOS BRASILEIROS”
TRABALHO, RESPEITO E JUSTIÇA



ANEXO VII

DECLARAÇÃO DE INEXISTÊNCIA DE FATOS IMPEDITIVOS À HABILITAÇÃO

Referente a Concorrência: _____

A (nome da empresa), CNPJ nº, declara, sob as penas da lei, que até a presente data inexistem fatos impeditivos para sua habilitação no presente processo licitatório, ciente da obrigatoriedade de declarar ocorrências posteriores.

Normandia/RR, de de 2024.

.....
Sócio Administrador, Diretor ou Representante Legal
Carimbo de Identificação

Observação: Esta declaração deverá ser apresentada dentro do envelope de habilitação.

ANEXO VIII

Referente a Concorrência: _____

.....,(nome da empresa), CNPJ nº, declara, sob as penas da lei, os documentos constantes do seu ENVELOPE DE HABILITAÇÃO são fiéis e verdadeiros

Normandia/RR, de de 2024.

.....
Sócio Administrador, Diretor ou Representante Legal
Carimbo de Identificação

Observação: Esta declaração deverá ser apresentada dentro do envelope de habilitação.



ESTADO DE RORAIMA
PREFEITURA MUNICIPAL DE NORMANDIA
“AMAZÔNIA: PATRIMÔNIO DOS BRASILEIROS”
TRABALHO, RESPEITO E JUSTIÇA



ANEXO IX

MINUTA DE CONTRATO DE OBRAS OU SERVIÇOS DE ENGENHARIA

(Aprovada pela Procuradoria Geral do Município).

TERMO DE CONTRATO DE PRESTAÇÃO DE SERVIÇO Nº XXXX QUE ENTRE SI CELEBRAM O MUNICÍPIO DE XXXX POR INTERMÉDIO DA SECRETARIA MUNICIPAL DE.....E A EMPRESA, NA FORMA ABAIXO:

I – PREÂMBULO:

1. CONTRATANTES: A Prefeitura Municipal de Normandia, adiante denominada CONTRATANTE e a empresa, a seguir denominada simplesmente CONTRATADA.

2. LOCAL E DATA: Lavrado e assinado nesta cidade de _____, Estado de Roraima, na sede da Prefeitura Municipal de XXXX, sediada na (endereço completo), aosdias do mês de do ano de.....

3. REPRESENTANTES: Representa a Prefeitura Municipal de Normandia o Exmo. Sr. Ordenador de Despesa, e a firma CONTRATADA representada neste ato pelo Sr., os quais assinam o presente instrumento que se regerá pela Lei n. 14.133, de 1º de abril de 2021, suas alterações e demais legislações complementares, mediante a estipulação das cláusulas e condições a seguir dispostas.

4. SEDE DA CONTRATADA: A CONTRATADA é estabelecida nesta cidade na Rua, inscrita no C.G.C./MF sob o n.

5. FUNDAMENTO DO CONTRATO: Este contrato decorre do Despacho de Homologação do Sr. Ordenador de Despesa, datado de, publicado no Diário Eletrônico dos Municípios aos dias .../.../....

6. DOCUMENTAÇÃO: A CONTRATADA apresenta neste ato os documentos legais comprobatórios do atendimento das condições indispensáveis à assinatura do presente contrato, inclusive quitações exigíveis de tributos federais, estaduais e municipais, declarando, inclusive, estar plenamente habilitada à assunção dos encargos contratuais e assume o compromisso de manter, durante a execução do contrato, inclusive para pagamento, todas as condições de habilitação, qualificação e regularidade exigidas na licitação, conforme da Lei n. 14.133/21.

7. GARANTIA: A CONTRATADA prestará a garantia de até 5% (cinco por cento) do valor do contrato, podendo optar por uma das modalidades previstas no art. 98 da Lei n. 14.133/2021 ou depósito na Conta Corrente da Prefeitura Municipal de Normandia.

II - DO OBJETO DO CONTRATO: Por força do presente Contrato a CONTRATADA obriga-se a prestar à CONTRATANTE os serviços de, na forma identificada no Anexo ..., do Edital denº/..... – CPL/PMN, nos termos do art. 92, I e II da Lei 14.133/21.

III - DA OBRIGAÇÃO DA CONTRATADA:

PARÁGRAFO PRIMEIRO: A CONTRATADA se compromete e se obriga junto a CONTRATANTE, dentre outros, a cumprir o estabelecido a seguir:

I – na execução do objeto do presente contrato, emvidar todo o empenho e a dedicação necessários ao fiel e adequado cumprimento dos encargos que lhe são confiados;

II – fornecer o objeto no(s) prazo(s) máximo(s) determinado no contrato, mediante solicitações da Prefeitura Municipal de Normandia.

III – responder pelas despesas relativas a encargos trabalhistas, seguro de acidentes, impostos, contribuições previdenciárias e quaisquer outras que forem devidas e referentes aos serviços executados por seus empregados;

IV – responder, integralmente, por perdas e danos que vier à causar à CONTRATANTE ou a terceiros, em razão de ação ou omissão dolosa ou culposa, sua ou dos seus prepostos, independentemente de outras cominações contratuais ou legais a que estiver sujeita.

PARÁGRAFO SEGUNDO – A CONTRATADA não será responsável:

I – por qualquer perda ou dano resultante de caso fortuito ou força maior;



ESTADO DE RORAIMA
PREFEITURA MUNICIPAL DE NORMANDIA
“AMAZÔNIA: PATRIMÔNIO DOS BRASILEIROS”
TRABALHO, RESPEITO E JUSTIÇA



II – por quaisquer trabalhos, serviços ou responsabilidades não previstos neste Contrato.

PARÁGRAFO TERCEIRO – A CONTRATANTE não aceitará, sob pretexto algum, a transferência de responsabilidade da CONTRATADA para outras entidades, sejam fabricantes, técnicos ou quaisquer outros.

PARÁGRAFO QUARTO – O Contratado deve cumprir todas as obrigações constantes deste Contrato e em seus anexos, assumindo como exclusivamente seus os riscos e as despesas decorrentes da boa e perfeita execução do objeto, observando, ainda, as obrigações a seguir dispostas:

PARÁGRAFO QUINTO – Entregar o objeto acompanhado do manual do usuário, com uma versão em português, e da relação da rede de assistência técnica autorizada;

PARÁGRAFO SEXTO – Responsabilizar-se pelos vícios e danos decorrentes do objeto, de acordo com o Código de Defesa do Consumidor (Lei nº 8.078, de 1990);

PARÁGRAFO SÉTIMO – Comunicar ao contratante, no prazo máximo de 24 (vinte e quatro) horas que antecede a data da entrega, os motivos que impossibilitem o cumprimento do prazo previsto, com a devida comprovação;

PARÁGRAFO OITAVO – Atender às determinações regulares emitidas pelo fiscal ou gestor do contrato ou autoridade superior (art. 137, II, da Lei n.º 14.133, de 2021) e prestar todo esclarecimento ou informação por eles solicitados;

PARÁGRAFO NONO – Reparar, corrigir, remover, reconstruir ou substituir, às suas expensas, no total ou em parte, no prazo fixado pelo fiscal do contrato, os bens nos quais se verificarem vícios, defeitos ou incorreções resultantes da execução ou dos materiais empregados;

PARÁGRAFO DÉCIMO – Responsabilizar-se pelos vícios e danos decorrentes da execução do objeto, bem como por todo e qualquer dano causado à Administração ou terceiros, não reduzindo essa responsabilidade a fiscalização ou o acompanhamento da execução contratual pelo contratante, que ficará autorizado a descontar dos pagamentos devidos ou da garantia, caso exigida, o valor correspondente aos danos sofridos;

PARÁGRAFO DÉCIMO PRIMEIRO – Quando não for possível a verificação da regularidade no Sistema de Cadastro de Fornecedores – SICAF, o contratado deverá entregar ao setor responsável pela fiscalização do contrato, junto com a Nota Fiscal para fins de pagamento, os seguintes documentos: 1) prova de regularidade relativa à Seguridade Social; 2) certidão conjunta relativa aos tributos federais e à Dívida Ativa da União; 3) certidões que comprovem a regularidade perante a Fazenda Estadual ou Distrital do domicílio ou sede do contratado; 4) Certidão de Regularidade do FGTS – CRF; e 5) Certidão Negativa de Débitos Trabalhistas – CNDT;

PARÁGRAFO DÉCIMO SEGUNDO – Responsabilizar-se pelo cumprimento de todas as obrigações trabalhistas, previdenciárias, fiscais, comerciais e as demais previstas em legislação específica, cuja inadimplência não transfere a responsabilidade ao contratante e não poderá onerar o objeto do contrato;

PARÁGRAFO DÉCIMO TERCEIRO – Comunicar ao Fiscal do contrato, no prazo de 24 (vinte e quatro) horas, qualquer ocorrência anormal ou acidente que se verifique no local da execução do objeto contratual.

PARÁGRAFO DÉCIMO QUARTO – Paralisar, por determinação do contratante, qualquer atividade que não esteja sendo executada de acordo com a boa técnica ou que ponha em risco a segurança de pessoas ou bens de terceiros.

PARÁGRAFO DÉCIMO QUINTO – Manter durante toda a vigência do contrato, em compatibilidade com as obrigações assumidas, todas as condições exigidas para habilitação na licitação;

PARÁGRAFO DÉCIMO SEXTO – Cumprir, durante todo o período de execução do contrato, a reserva de cargos prevista em lei para pessoa com deficiência, para reabilitado da Previdência Social ou para aprendiz, bem como as reservas de cargos previstas na legislação (art. 116, da Lei n.º 14.133, de 2021);

PARÁGRAFO DÉCIMO SÉTIMO – Comprovar a reserva de cargos a que se refere a cláusula acima, no prazo fixado pelo fiscal do contrato, com a indicação dos empregados que preencheram as referidas vagas (art. 116, parágrafo único, da Lei n.º 14.133, de 2021);

PARÁGRAFO DÉCIMO OITAVO – Guardar sigilo sobre todas as informações obtidas em decorrência do cumprimento do contrato;

PARÁGRAFO DÉCIMO NONO – Arcar com o ônus decorrente de eventual equívoco no dimensionamento dos quantitativos de sua proposta, inclusive quanto aos custos variáveis decorrentes de fatores futuros e incertos, devendo complementá-los, caso o previsto inicialmente em sua proposta não seja satisfatório para o atendimento do objeto da contratação, exceto quando ocorrer algum dos eventos arrolados no art. 124, II, d, da Lei nº 14.133, de 2021.

PARÁGRAFO VIGÉSIMO – Cumprir, além dos postulados legais vigentes de âmbito federal, estadual ou municipal, as normas de segurança do contratante;

PARÁGRAFO VIGÉSIMO PRIMEIRO – Alocar os empregados necessários, com habilitação e conhecimento adequados, ao perfeito cumprimento das cláusulas deste contrato, fornecendo os materiais, equipamentos, ferramentas



ESTADO DE RORAIMA
PREFEITURA MUNICIPAL DE NORMANDIA
“AMAZÔNIA: PATRIMÔNIO DOS BRASILEIROS”
TRABALHO, RESPEITO E JUSTIÇA



e utensílios demandados, cuja quantidade, qualidade e tecnologia deverão atender às recomendações de boa técnica e a legislação de regência;

PARÁGRAFO VIGÉSIMO SEGUNDO – Orientar e treinar seus empregados sobre os deveres previstos na Lei nº 13.709, de 14 de agosto de 2018, adotando medidas eficazes para proteção de dados pessoais a que tenha acesso por força da execução deste contrato;

PARÁGRAFO VIGÉSIMO TERCEIRO – Conduzir os trabalhos com estrita observância às normas da legislação pertinente, cumprindo as determinações dos Poderes Públicos, mantendo sempre limpo o local de execução do objeto e nas melhores condições de segurança, higiene e disciplina.

PARÁGRAFO VIGÉSIMO QUARTO – Submeter previamente, por escrito, ao contratante, para análise e aprovação, quaisquer mudanças nos métodos executivos que fujam às especificações do memorial descritivo ou instrumento congênere.

PARÁGRAFO VIGÉSIMO QUINTO – Não permitir a utilização de qualquer trabalho do menor de dezesseis anos, exceto na condição de aprendiz para os maiores de quatorze anos, nem permitir a utilização do trabalho do menor de dezoito anos em trabalho noturno, perigoso ou insalubre.

IV – DAS OBRIGAÇÕES DA CONTRATANTE:

4.1. São obrigações do Contratante:

4.2. Exigir o cumprimento de todas as obrigações assumidas pelo Contratado, de acordo com o contrato e seus anexos;

4.3. Receber o objeto no prazo e condições estabelecidas no **Projeto Básico**;

4.4. Notificar o Contratado, por escrito, sobre vícios, defeitos ou incorreções verificadas no objeto fornecido, para que seja por ele substituído, reparado ou corrigido, no total ou em parte, às suas expensas;

4.5. Acompanhar e fiscalizar a execução do contrato e o cumprimento das obrigações pelo Contratado;

4.6. Efetuar o pagamento ao Contratado do valor correspondente ao fornecimento do objeto, no prazo, forma e condições estabelecidos no presente Contrato e no **Projeto Básico**;

4.7. Aplicar ao Contratado as sanções previstas na lei e neste Contrato;

4.8. Cientificar o órgão de representação judicial para adoção das medidas cabíveis quando do descumprimento de obrigações pelo Contratado;

4.9. Explicitamente emitir decisão sobre todas as solicitações e reclamações relacionadas à execução do presente Contrato, ressalvados os requerimentos manifestamente impertinentes, meramente protelatórios ou de nenhum interesse para a boa execução do ajuste;

4.10. A Administração terá o prazo de XXXXXXX, a contar da data do protocolo do requerimento para decidir, admitida a prorrogação motivada, por igual período;

4.11. Responder eventuais pedidos de reestabelecimento do equilíbrio econômico-financeiro feitos pelo contratado no prazo máximo de XXXXXXX;

4.12. Notificar os emitentes das garantias quanto ao início de processo administrativo para apuração de descumprimento de cláusulas contratuais;

4.13. A Administração não responderá por quaisquer compromissos assumidos pelo Contratado com terceiros, ainda que vinculados à execução do contrato, bem como por qualquer dano causado a terceiros em decorrência de ato do Contratado, de seus empregados, prepostos ou subordinados.

V – DA RESPONSABILIDADE DA CONTRATADA:

A CONTRATADA será a única responsável por danos e prejuízos, de qualquer natureza, causados ao CONTRATANTE ou a terceiros, decorrentes da execução do objeto deste contrato, isentando o CONTRATANTE de todas as reclamações que porventura possam surgir, ainda que tais reclamações sejam resultantes de atos de prepostos ou de quaisquer pessoas físicas ou jurídicas, empregadas ou ajustadas na execução deste contrato.

PARÁGRAFO ÚNICO: A CONTRATADA será também responsável por todos os ônus ou obrigações concernentes às legislações sociais, trabalhistas, fiscais, provenientes da execução do objeto deste contrato.

VI – DO PRAZO:

O presente contrato, terá vigência de(.....) meses, a contar da data sua assinatura e poderá chegar ao seu termo final com a execução total do objeto do contrato e consequente liquidação da despesa, nos termos do art. 105 da Lei 14.133/2021.

PARÁGRAFO PRIMEIRO: a prestação do serviço terá início imediate (decorridos dias úteis ou consecutivos) após a assinatura do contrato, sendo solicitada, de acordo com as necessidades da **Prefeitura Municipal de Normandia**, mediante a expedição da respectivas Ordens de Serviço.



ESTADO DE RORAIMA
PREFEITURA MUNICIPAL DE NORMANDIA
“AMAZÔNIA: PATRIMÔNIO DOS BRASILEIROS”
TRABALHO, RESPEITO E JUSTIÇA



PARÁGRAFO SEGUNDO: Havendo necessidade e mediante fundamentação, este termo de contrato poderá ser prorrogado, devendo ser realizado por meio de termo aditivo.

VII – PREÇO, PAGAMENTO E DOTAÇÃO ORÇAMENTARIAM:

1 - PREÇO: O valor global presente contrato importa a quantia de R\$ (..... reais) de acordo com a proposta vencedora, a(s) ata(s) circunstanciada(s), a planilha demonstrativa e outros documentos que integram este Contrato.

2 - PAGAMENTO: O pagamento devido pela execução deste contrato será feito contra a emissão de Nota Fiscal e Fatura mediante Atestado de recebimento, após a apresentação dos citados documentos na Secretaria Municipal de

3 - DOTAÇÃO ORÇAMENTÁRIA: As despesas decorrentes do presente contrato foram empenhadas sob o n., datado de .../.../..... à conta da seguinte rubrica orçamentária:

VIII – PENALIDADES:

8.1 À CONTRATADA poderão ser aplicadas as seguintes penalidades administrativas:

- a) der causa à inexecução parcial do contrato;
- b) der causa à inexecução parcial do contrato que cause grave dano à Administração ou ao funcionamento dos serviços públicos ou ao interesse coletivo;
- c) der causa à inexecução total do contrato;
- d) ensejar o retardamento da execução ou da entrega do objeto da contratação sem motivo justificado;
- e) apresentar documentação falsa ou prestar declaração falsa durante a execução do contrato;
- f) praticar ato fraudulento na execução do contrato;
- g) comportar-se de modo inidôneo ou cometer fraude de qualquer natureza;
- h) praticar ato lesivo previsto no art. 5º da Lei nº 12.846, de 1º de agosto de 2013.

8.2 Serão aplicadas ao contratado que incorrer nas infrações acima descritas as seguintes sanções:

- a) Serão aplicadas ao contratado que incorrer nas infrações acima descritas as seguintes sanções:
- b) Advertência, quando o contratado der causa à inexecução parcial do contrato, sempre que não se justificar a imposição de penalidade mais grave (art. 156, §2º, da Lei nº 14.133, de 2021);
- c) Impedimento de licitar e contratar, quando praticadas as condutas descritas nas alíneas “b”, “c” e “d” do subitem acima deste Contrato, sempre que não se justificar a imposição de penalidade mais grave (art. 156, § 4º, da Lei nº 14.133, de 2021);
- d) Declaração de inidoneidade para licitar e contratar, quando praticadas as condutas descritas nas alíneas “e”, “f”, “g” e “h” do subitem acima deste Contrato, bem como nas alíneas “b”, “c” e “d”, que justifiquem a imposição de penalidade mais grave (art. 156, §5º, da Lei nº 14.133, de 2021).
- e) advertência;
- f) multa moratória de 1% (um por cento) do valor do Contrato, por dia de atraso não satisfatoriamente justificado na execução dos serviços;
- g) multa de 10% (dez por cento) sobre o valor do objeto da licitação não realizado, na hipótese de rescisão administrativa, se o CONTRATADO recusar-se a executá-la;
- h) caso a data da entrega final dos serviços atrase por culpa da CONTRATADA, será aplicada pela CONTRATANTE multa correspondente a 1% (um por cento) sobre o valor deste Contrato, por dia de atraso. Com a aplicação desta multa, cessará a aplicação de qualquer outra que se relacione a este Contrato;
- i) suspensão temporária do direito de licitar e impedimento de contratar com o CONTRATANTE, pelo prazo de até 02 (dois) anos, cujo ato será publicado no **Diário Oficial do Município de Normandia/RR**;

8.3 A aplicação das sanções previstas neste Contrato não exclui, em hipótese alguma, a obrigação de reparação integral do dano causado ao Contratante (art. 156, §9º, da Lei nº 14.133, de 2021)

8.3.1. Todas as sanções previstas neste Contrato poderão ser aplicadas cumulativamente com a multa (art. 156, §7º, da Lei nº 14.133, de 2021).

8.3.2. Antes da aplicação da multa será facultada a defesa do interessado no prazo de 15 (quinze) dias úteis, contado da data de sua intimação (art. 157, da Lei nº 14.133, de 2021)

8.3.3. Se a multa aplicada e as indenizações cabíveis forem superiores ao valor do pagamento eventualmente devido pelo Contratante ao Contratado, além da perda desse valor, a diferença será descontada da garantia prestada ou será cobrada judicialmente (art. 156, §8º, da Lei nº 14.133, de 2021).

8.3.4. Previamente ao encaminhamento à cobrança judicial, a multa poderá ser recolhida administrativamente no prazo máximo de XX (XXXX) dias, a contar da data do recebimento da comunicação enviada pela autoridade competente.



ESTADO DE RORAIMA
PREFEITURA MUNICIPAL DE NORMANDIA
“AMAZÔNIA: PATRIMÔNIO DOS BRASILEIROS”
TRABALHO, RESPEITO E JUSTIÇA



8.4. A aplicação das sanções realizar-se-á em processo administrativo que assegure o contraditório e a ampla defesa ao Contratado, observando-se o procedimento previsto no caput e parágrafos do art. 158 da Lei nº 14.133, de 2021, para as penalidades de impedimento de licitar e contratar e de declaração de inidoneidade para licitar ou contratar.

8.5. Na aplicação das sanções serão considerados (art. 156, §1º, da Lei nº 14.133, de 2021):

- a) a natureza e a gravidade da infração cometida;
- b) as peculiaridades do caso concreto;
- c) as circunstâncias agravantes ou atenuantes;
- d) os danos que dela provierem para o Contratante;
- e) a implantação ou o aperfeiçoamento de programa de integridade, conforme normas e orientações dos órgãos de controle.

8.6. Os atos previstos como infrações administrativas na Lei nº 14.133, de 2021, ou em outras leis de licitações e contratos da Administração Pública que também sejam tipificados como atos lesivos na Lei nº 12.846, de 2013, serão apurados e julgados conjuntamente, nos mesmos autos, observados o rito procedimental e autoridade competente definidos na referida Lei (art. 159).

8.7. A personalidade jurídica do Contratado poderá ser desconsiderada sempre que utilizada com abuso do direito para facilitar, encobrir ou dissimular a prática dos atos ilícitos previstos neste Contrato ou para provocar confusão patrimonial, e, nesse caso, todos os efeitos das sanções aplicadas à pessoa jurídica serão estendidos aos seus administradores e sócios com poderes de administração, à pessoa jurídica sucessora ou à empresa do mesmo ramo com relação de coligação ou controle, de fato ou de direito, com o Contratado, observados, em todos os casos, o contraditório, a ampla defesa e a obrigatoriedade de análise jurídica prévia (art. 160, da Lei nº 14.133, de 2021).

8.8. O Contratante deverá, no prazo máximo de 15 (quinze) dias úteis, contado da data de aplicação da sanção, informar e manter atualizados os dados relativos às sanções por ela aplicadas, para fins de publicidade no Cadastro Nacional de Empresas Inidôneas e Suspensas (Ceis) e no Cadastro Nacional de Empresas Punidas (Cnep), instituídos no âmbito do Poder Executivo Federal. (Art. 161, da Lei nº 14.133, de 2021).

8.9. As sanções de impedimento de licitar e contratar e declaração de inidoneidade para licitar ou contratar são passíveis de reabilitação na forma do art. 163 da Lei nº 14.133/21.

8.10. Os débitos do contratado para com a Administração contratante, resultantes de multa administrativa e/ou indenizações, não inscritos em dívida ativa, poderão ser compensados, total ou parcialmente, com os créditos devidos pelo referido órgão decorrentes deste mesmo contrato ou de outros contratos administrativos que o contratado possua com o mesmo órgão ora contratante, na forma da Instrução Normativa SEGES/ME nº 26, de 13 de abril de 2022.

Parágrafo Primeiro: A sanção estabelecida na letra “e” é de competência exclusiva do Secretário Municipal de....., facultada a defesa da CONTRATADA no respectivo processo, no prazo de 10 (dez) dias da abertura de vista, podendo a reabilitação ser requerida após 02 (dois) anos de sua aplicação.

IX – MULTAS:

9.1. As multas previstas deverão ser recolhidas através de DAM (Documento de Arrecadação Municipal), em uma das agências do Banco Bradesco S/A, dentro do prazo improrrogável de 48 (quarenta e oito) horas, contados da data da notificação, em favor do **Município de Normandia**. Esta notificação ocorrerá ou através de publicação no Diário Oficial ou através do recebimento pela CONTRATADA do competente aviso.

PARÁGRAFO PRIMEIRO: Se, dentro do prazo previsto na Cláusula anterior, não for providenciado o recolhimento da multa, o CONTRATANTE, a seu critério, procederá ao desconto da garantia, se houver, ou promoverá a sua cobrança segundo o disposto na Cláusula Décima Nona.

PARÁGRAFO SEGUNDO: As multas não têm caráter compensatório e, assim, o pagamento das mesmas não eximirá a CONTRATADA de responsabilidade pelas perdas e danos decorrentes das infrações cometidas.

PARÁGRAFO TERCEIRO: A aplicação das multas aqui referidas independe de qualquer interpelação, notificação ou protesto judicial, sendo exigível desde a data do ato, fato ou omissão que tiver dado causa à notificação extrajudicial.

PARÁGRAFO QUARTO: Nenhum pagamento será feito à CONTRATADA na ocorrência de pagamento de multa pendente.

X – RESCISÃO DE CONTRATO:

10.1 Este Termo de Contrato poderá ser rescindido nos seguintes casos:

- a) não cumprimento de cláusulas contratuais, especificações, projetos ou prazo;
- b) cumprimento irregular de cláusulas contratuais, especificações, projetos ou prazos;
- c) atraso injustificado no início dos serviços;



ESTADO DE RORAIMA
PREFEITURA MUNICIPAL DE NORMANDIA
“AMAZÔNIA: PATRIMÔNIO DOS BRASILEIROS”
TRABALHO, RESPEITO E JUSTIÇA



- d) paralisação dos serviços, sem justa causa e prévia comunicação ao CONTRATANTE;
- e) subcontratação total ou parcial do seu objeto, à associação da CONTRATADA com outrem, a cessão ou transferência, total ou parcial, bem como a fusão, cisão ou incorporação, não admitidas pelo CONTRATANTE;
- f) desatendimento às determinações regulares da autoridade designada para acompanhar e fiscalizar a sua execução, assim como a de seus superiores;
- g) cometimento reiterado de faltas na sua execução;
- h) decretação de falência ou a instauração de insolvência civil;
- i) dissolução de sociedade;
- j) alteração social ou modificação da finalidade ou da estrutura da CONTRATADA que, a juízo do CONTRATANTE, prejudique a execução do Contrato;
- k) razões de interesse de serviço público de alta relevância e amplo conhecimento, justificadas e determinadas pelo CONTRATANTE e exaradas no processo administrativo a que se refere o Termo de Contrato;
- l) supressão por parte do CONTRATANTE, de serviços, acarretando modificação do valor inicial do Contrato, além do limite permitido na Cláusula referente as alterações contratuais;
- m) suspensão de sua execução, por ordem escrita do CONTRATANTE, por prazo superior a 120 (cento e vinte) dias, salvo em caso de calamidade pública, grave perturbação da ordem interna ou guerra.
- n) atraso superior a 90 (noventa) dias dos pagamentos devidos pelo CONTRATANTE, decorrentes do objeto, ou parcelas de obras e serviços, já executados, salvo em caso de calamidade pública, grave perturbação da ordem interna ou guerra, assegurado à CONTRATADA o direito de optar pela suspensão do cumprimento de suas obrigações, até que seja normalizada a situação;
- o) não liberação, pelo CONTRATANTE, de área local para a execução do objeto, nos prazos contratuais;
- p) ocorrência de caso fortuito ou de força maior, regularmente comprovada, impeditiva da execução do Contrato.

PARÁGRAFO PRIMEIRO: A rescisão do Contrato poderá ser:

I – Administrativa, nos casos especificados nas letras “a” a “l”;

II – Amigavelmente pelas partes.

III – Judicialmente.

PARÁGRAFO SEGUNDO: A rescisão administrativa ou amigável deverá ser precedida de autorização escrita e fundamentada da autoridade competente.

PARÁGRAFO TERCEIRO: A rescisão administrativa acarreta as seguintes consequências, sem prejuízos das sanções previstas:

I – Assunção imediata do objeto do Contrato, no estado e local em que se encontrar, por ato próprio do CONTRATANTE;

II – Execução da garantia contratual, para ressarcimento do CONTRATANTE e dos valores das multas e indenizações a ele devidos;

III – Retenção dos créditos decorrentes do Contrato até o limite dos prejuízos causados ao CONTRATANTE;

XI – SUBCONTRATAÇÃO:

Não transferir a outrem, no todo ou em parte, o objeto desta prestação, salvo prévia e expressa autorização da Contratante.

XII – RECURSOS:

Cabem, dos atos do CONTRATANTE decorrentes do presente Contrato:

I – Recurso, no prazo de 05 (cinco) dias úteis a contar da intimação do ato, no caso de rescisão administrativa a que se refere a letra “a” da Cláusula Décima Terceira deste Contrato a aplicação das penas de advertência suspensão temporária ou de multas.

II – Representação, no prazo de 05 (cinco) dias úteis da intimação da decisão relacionada com o objeto do Contrato, de que não caiba recurso hierárquico.

III – Pedido de reconsideração, de decisão acerca da declaração de inidoneidade para licitar ou contratar com o CONTRATANTE, no prazo de 10 (dez) dias úteis da intimação do ato.

XIII – OUTRAS RESPONSABILIDADES DA CONTRATADA:

A CONTRATADA deve manter, durante toda a execução deste Contrato, em compatibilidade com as obrigações assumidas, todas as condições de habilitação e qualificação exigidas na licitação.

Parágrafo Primeiro: A CONTRATADA manter-se-á plenamente informada e atualizada sobre a legislação específica ao contrato e seu objeto.



ESTADO DE RORAIMA
PREFEITURA MUNICIPAL DE NORMANDIA
“AMAZÔNIA: PATRIMÔNIO DOS BRASILEIROS”
TRABALHO, RESPEITO E JUSTIÇA



Parágrafo Segundo: A CONTRATADA responderá inteiramente pelo cumprimento, por parte de suas subcontratadas, das instruções contidas nesta Cláusula.

Parágrafo Terceiro: A CONTRATADA responderá, por sua conta exclusiva, por todos e quaisquer impostos, taxas e tributos que incidam diretamente sobre si, qualquer que seja a modalidade de sua incidência.

Parágrafo Quarto: Cabe a CONTRATADA resguardar e garantir o CONTRATANTE, contra as infrações de emprego de quaisquer sistemas ou uso indevido de qualquer composição, processo secreto ou invenção patenteados, relativos a equipamentos, técnicas ou materiais que venham a utilizar nas obras e serviços, correndo por sua conta, quaisquer indenizações ou despesas decorrentes das infrações desta natureza.

XIV – ALTERAÇÕES CONTRATUAIS:

14.1. Eventuais alterações contratuais reger-se-ão pela disciplina dos arts. 124 e seguintes da Lei nº 14.133, de 2021.

14.2. O contratado é obrigado a aceitar, nas mesmas condições contratuais, os acréscimos ou supressões que se fizerem necessários, até o limite de 25% (vinte e cinco por cento) do valor inicial atualizado do contrato.

14.3. As alterações contratuais deverão ser promovidas mediante celebração de termo aditivo, submetido à prévia aprovação da consultoria jurídica do contratante, salvo nos casos de justificada necessidade de antecipação de seus efeitos, hipótese em que a formalização do aditivo deverá ocorrer no prazo máximo de 1 (um) mês (art. 132 da Lei nº 14.133, de 2021).

14.4. Registros que não caracterizam alteração do contrato podem ser realizados por simples apostila, dispensada a celebração de termo aditivo, na forma do art. 136 da Lei nº 14.133, de 2021.

XV - DO ACOMPANHAMENTO, GERENCIAMENTO E FISCALIZAÇÃO DAS OBRAS E SERVIÇOS DE ENGENHARIA:

15.1. Os procedimentos para acompanhamento, gerenciamento e fiscalização das obras e serviços de engenharia executados no âmbito da Administração Pública Direta e Indireta do Poder Executivo do Município de Normandia/RR, obedecendo o disposto no artigo 140, da Lei Federal nº 14.133, de 2021.

15.2. FISCALIZAÇÃO da execução das obras caberá à (citar o órgão responsável) XXXXXXXXX, por meio de seus prepostos, incumbindo-lhes, conseqüentemente, a prática de todos os atos próprios ao exercício desse mister, de acordo com o Projeto Básico e as especificações das obras, inclusive quanto à aplicação das penalidades previstas no Edital e na legislação em vigor, devendo anotar em registro próprio todas as ocorrências relacionadas com a execução do Contrato.

15.3. Ficam reservados à FISCALIZAÇÃO o direito e a autoridade para resolver todo e qualquer caso singular, duvidoso ou omissivo, não previsto neste Contrato, no Projeto Básico, quanto às especificações técnicas, e em tudo mais que, de qualquer forma, se relacione direta ou indiretamente com as obras e os serviços em questão e seus complementos, podendo determinar o que for necessário à regularização das falhas ou defeitos observados.

15.3. O CONTRATADO declara, antecipadamente, aceitar todas as decisões, métodos e processos de inspeção, verificação e controle adotados pela FISCALIZAÇÃO, obrigando-se a fornecer-lhe todos os dados, elementos, explicações, esclarecimentos e comunicações de que esta necessitar e que forem julgados necessários ao desempenho das suas atividades.

15.4. A existência e atuação da FISCALIZAÇÃO não excluem nem reduzem a responsabilidade única, integral e exclusiva da CONTRATADO, no que concerne às obras e serviços contratados, à sua execução, e às conseqüências e implicações, próximas ou remotas, perante a CONTRATANTE ou terceiros, do mesmo modo que a ocorrência de eventuais irregularidades na execução das obras e serviços contratados não implica corresponsabilidade da CONTRATANTE ou de seus prepostos.

15.5. Compete, ainda, especificamente à FISCALIZAÇÃO:

15.5.1. esclarecer prontamente as dúvidas que lhes sejam apresentadas o CONTRATADO;

15.5.2. expedir, por escrito, as determinações e comunicações dirigidas ao CONTRATADO;

15.5.3. autorizar as providências necessárias junto a terceiros;

15.5.4. promover, com a presença do CONTRATADO, as medições das obras e serviços efetuados;

15.5.5. dar imediata ciência à autoridade superior da XXXXXXXXXXXXX, sobre os fatos passíveis de apuração para aplicação de penalidades ou rescisão, praticados pelo CONTRATADO;

15.5.6. rejeitar no todo ou em parte qualquer material de má qualidade ou não especificado, bem como estipular o prazo para a sua retirada da obra;

15.5.7. exigir a substituição de técnico, mestre ou operário que não responda técnica e disciplinarmente às necessidades da obra, sem prejuízo do cumprimento dos prazos e condições contratuais;

15.5.8. decidir quanto à aceitação de substituição de material diferente do especificado, por motivo de força maior;



ESTADO DE RORAIMA
PREFEITURA MUNICIPAL DE NORMANDIA
“AMAZÔNIA: PATRIMÔNIO DOS BRASILEIROS”
TRABALHO, RESPEITO E JUSTIÇA



- 15.5.9. exigir do CONTRATADO o cumprimento integral do estabelecido nesta Cláusula e seus parágrafos;
- 15.5.10. indicar ao CONTRATADO, se necessário, todos os elementos indispensáveis ao início das obras.
- 15.5.11. Tais elementos constituir-se-ão, basicamente, da documentação técnica julgada indispensável, inclusive, para locação da obra, nível de referência e demais elementos necessários;
- 15.5.12. comunicar, por escrito, as instruções relativas às modificações do projeto que porventura venham a ser feitas, bem como as alterações de prazos e cronogramas;
- 15.5.13. relatar, tempestivamente, ao Chefe imediato, ocorrências ou circunstâncias que possam acarretar dificuldades no desenvolvimento das obras em relação a terceiros.
- 15.6. Com relação ao “Diário de Obras”, compete à FISCALIZAÇÃO:
- 15.6.1. pronunciar-se sobre a veracidade das anotações feitas pelo CONTRATADO;
- 15.6.2. registrar o andamento das obras, tendo em vista os projetos, especificações, prazos e cronogramas;
- 15.6.3. fazer observações cabíveis, decorrentes dos registros do CONTRATADO, no referido Diário;
- 15.6.4. dar soluções às consultas feitas pelo CONTRATADO, seus prepostos e sua equipe;
- 15.6.5. registrar as restrições consideradas cabíveis, quanto ao andamento dos trabalhos e a atuação do CONTRATADO, seus prepostos e sua equipe;
- 15.6.6. determinar as providências cabíveis para o cumprimento do projeto e suas especificações;
- 15.6.7. anotar os fatos ou observações cujo registro se faça necessário.
- 15.7. O disposto nesta Cláusula não invalida e/ou substitui a FISCALIZAÇÃO ambiental a ser executada pelos órgãos competentes.
- 15.8. As obras e serviços a que se refere o presente Contrato serão executados sob a direção e responsabilidade técnica do Engenheiro XXX, CREA/RR nº XXX, RNP nº XXX, CPF nº XXX, que assina o referido instrumento, ficando autorizado a representar o CONTRATADO em suas relações com a CONTRATANTE, em matéria de serviço.
- PARÁGRAFO PRIMEIRO:** O engenheiro responsável obriga-se a registrar o presente Termo de Contrato no CREA/RR, conforme determina a Resolução nº 1.025, de 30 de outubro de 2009, do Conselho Federal de Engenharia, Arquitetura e Agronomia – CONFEA, sob pena de ser aplicada ao CONTRATADO multa de até 5% do valor da garantia contratual, até o efetivo cumprimento dessa obrigação, por parte do referido engenheiro.
- PARÁGRAFO SEGUNDO:** O CONTRATADO obriga-se a manter o responsável técnico na direção e no local das obras e serviços até a conclusão, permitida sua substituição ou inclusão de outro, de igual lastro, experiência e capacidade, sempre a exclusivo critério e aprovação da CONTRATANTE.
- 15.9. O pagamento do item relativo à Administração Local deverá ser realizado proporcionalmente ao verificado na execução financeira da obra, ou seja, deve ser realizado em conformidade com a efetiva execução dos serviços concretizados na respectiva medição, vedada a utilização de critério de pagamento segundo valor fixo mensal.
- 15.9.1. O pagamento dos itens Mobilização/Desmobilização e Instalação do Canteiro de Obra não seguirá a regra acima estabelecida, devendo obedecer ao Cronograma Físico-Financeiro vigente.
- 15.9.2. Em caso de medição zero, ou paralisação da obra, por culpa do CONTRATADO, não será devido nenhum pagamento pertinente à administração local.
- XVI – RECURSOS AO JUDICIÁRIO:**
- 16.1 Serão inscritos como dívida ativa da **FAZENDA PÚBLICA DO MUNICÍPIO DE NORMANDIA** os valores não pagos espontânea ou administrativamente, correspondentes às importâncias decorrentes de quaisquer penalidades impostas à CONTRATADA, inclusive as perdas e danos ou prejuízos que lhe tenham sido acarretados pela execução ou inexecução total ou parcial do Contrato e cobrados em processo de execução. Caso o CONTRATANTE tenha de recorrer ou comparecer em juízo para haver o que lhe foi devido, a CONTRATADA ficará sujeita ao pagamento, além do principal débito, das despesas de processos e honorários advocatícios, estes fixados desde logo em 20% (vinte por cento).
- XVII – PUBLICIDADE:**
- 17.1 O presente Contrato será publicado sob a forma de extrato no Diário Eletrônico dos Municípios, dentro de 20 (vinte) dias de sua assinatura, a contar do quinto dia útil do mês seguinte ao da assinatura, correndo as despesas por conta da CONTRATADA.
- XVIII – DA VINCULAÇÃO AO EDITAL E À PROPOSTA CONTRATADA:**
- 18.1 Este Contrato fica vinculado aos termos do Edital de.....e da Proposta da Contratada.
- XIX – DA EXTINÇÃO CONTRATUAL**
- 19.1. O presente contrato poderá ser extinto com base nos incisos do art. 137 a 139 da Lei nº 14.133, de 1º de abril de 2021.



ESTADO DE RORAIMA
PREFEITURA MUNICIPAL DE NORMANDIA
“AMAZÔNIA: PATRIMÔNIO DOS BRASILEIROS”
TRABALHO, RESPEITO E JUSTIÇA



19.2. Os casos de extinção do contrato serão formalmente motivados, assegurando-se ao CONTRATADO o direito ao contraditório e a ampla defesa.

19.3. A alteração social ou a modificação da finalidade ou da estrutura da empresa não ensejará a rescisão se não restringir sua capacidade de concluir o contrato.

19.4. Se a operação implicar mudança da pessoa jurídica do CONTRATADO, deverá ser formalizado processo administrativo para análise da possibilidade de celebração de termo aditivo para alteração subjetiva.

19.5. O termo de extinção do contrato será precedido de Relatório indicativo dos seguintes aspectos, conforme o caso:

19.5.1. balanço dos eventos contratuais já cumpridos ou parcialmente cumpridos;

19.5.2. relação dos pagamentos já efetuados e ainda devidos;

19.5.3. indenizações e multas.

19.6. A extinção do contrato não configura óbice para o reconhecimento do desequilíbrio econômico financeiro, hipótese em que será concedida indenização por meio de termo indenizatório (art. 131, caput, da Lei n.º 14.133, de 2021).

XX – FORO:

20.1 E, para quaisquer questões judiciais ou extrajudiciais oriundas do presente contrato, fica eleito o Foro da Comarca de com exclusão de qualquer outro, por mais privilegiado que seja.

E, para firmeza e validade do que foi pactuado, lavrou-se o presente Contrato em.... (...) vias de igual teor e forma, para que surtam um só efeito, às quais, depois de lidas, são assinadas pelas representantes das partes, CONTRATANTE E CONTRATADA, e pelas testemunhas abaixo.

Normandia /RR,, de 2024.

.....
PREFEITO MUNICIPAL

.....
CONTRATADA

Testemunhas:

1-

2-



ANEXO X

MODELO DE DECLARAÇÃO DE QUALIFICAÇÃO DE MICROEMPRESA OU EMPRESA DE PEQUENO PORTE

Em conformidade com o disposto na Lei Complementar n. 123/06, alterada pela LC 147/15, que dispõe sobre o tratamento diferenciado concedido para as microempresas e empresas de pequeno porte, nas licitações de bens, serviços e obras no âmbito da Administração Pública Municipal Direta e Indireta:

Eu, ..., RG n° ..., legalmente nomeado representante da empresa ..., CNPJ n° ..., e participante do procedimento licitatório n° ..., na modalidade de ..., processo n° ..., **DECLARO**, sob as penas da lei, que, a empresa a qual represento cumpre todos os requisitos legais, previsto na lei, para a qualificação como microempresa (ou empresa de pequeno porte), estando apta a usufruir do tratamento diferenciado, e, que, não se enquadra em nenhuma das vedações previstas no § 4º do artigo 3º da Lei Complementar n. 123/06.

Normandia /RR,, de 2024.

.....
Sócio Administrador, Diretor ou Representante Legal
Carimbo de Identificação

Observação:

- 1) Esta declaração deverá ser apresentada junto ao credenciamento.**
- 2) Trazer este documento fora dos envelopes**



ESTADO DE RORAIMA
PREFEITURA MUNICIPAL DE NORMANDIA
“AMAZÔNIA: PATRIMÔNIO DOS BRASILEIROS”
TRABALHO, RESPEITO E JUSTIÇA



ANEXO XI – COMPROVANTE DE ENTREGA

Normandia - RR, ____/____/____.

Concorrência N°: 015/2024

Processo N° 051/2024

Abertura dia: 20/08/2024

Horário: 13h:00min

COMPROVANTE DE ENTREGA DO EDITAL

Razão Social:

CNPJ:

Nome de Contato: Telefone de

contato:

CARIMBO CNPJ

Carimbo e Assinatura do Proponente



OBJETO: CONSTRUÇÃO DE CALÇADAS COM MEIO FIO E SARJETA EM RUAS E AVENIDAS NO MUNICÍPIO DE NORMANDIA-RR.



PROJETO BÁSICO Nº 012/2024

1.OBJETO

1.1 CONSTRUÇÃO DE CALÇADAS COM MEIO FIO E SARJETA EM RUAS E AVENIDAS NO MUNICÍPIO DE NORMANDIA-RR.

1.2 Natureza da Contratação: Os serviços a serem contratados enquadram-se na classificação de Obra de Engenharia, nos termos da Lei nº 14.133/2021, observadas as alterações posteriores introduzidas nos referidos diplomas normativos.

2.JUSTIFICATIVA

A proposta visa oferecer aos moradores da área contemplada a implantação de calçadas, meios-fios e sarjetas, que irá proporcionar inúmeros benefícios entre os quais, melhorias na condição de mobilidade e acessibilidade e contribuindo para a segurança dos pedestres e que certamente contribuirá para o desenvolvimento do município e trazendo qualidade de vida as famílias.

3.ESPECIFICAÇÃO DO OBJETO

- 3.1 Os serviços a serem executados deverão obedecer às condições gerais previstas no Estudo Técnico Preliminar, assim como as normas da ABNT pertinentes.
- 3.2 Resumidamente, os serviços demandados se referem a obra de engenharia dizendo respeito aos serviços de:
- Fornecimento e instalação de meio-fio;
 - Calçada em concreto;
- 3.3 Os serviços a serem executados deverão obedecer às condições gerais previstas neste Estudo Técnico Preliminar, assim como as normas da ABNT pertinentes. Os serviços demandados se referem a obra de engenharia no que diz respeito a Calçadas com meio-fio e sarjeta em ruas e avenidas do Município de Normandia, que



contemplem todos os serviços da tabela SINAPI mês 105/2024 e SICRO 01/2024. Importante destacar que a descrição analítica desses serviços se encontram disponíveis nos sites de domínio público: <https://www.caixa.gov.br/poder-publico/modernizacao-gestao/sinapi>.

3.4 As Bonificações e Despesas Indiretas – BDI serão acrescentadas ao valor unitário de cada item, conforme o Acórdão nº 2.622/2013 – TCU.

4 LOCAL DE EXECUÇÃO DOS SERVIÇOS

A execução da obra será na Rua Leonel Galvão, na sede do Município.

5 FUNDAMENTAÇÃO LEGAL/CRITÉRIO DE JULGAMENTO

1.2. A licitação será por VALOR GLOBAL, conforme modelos de planilhas orçamentárias disponibilizadas nos anexos deste Edital.

1.3. O critério de julgamento adotado será o menor preço por VALOR GLOBAL, considerado o menor dispêndio para a Administração, nos termos do art. 34 da Lei nº 14.133/2021, e observadas as exigências contidas neste Edital e seus Anexos quanto às especificações do objeto.

6 DAS NORMAS TÉCNICAS

Os materiais empregados e os serviços executados, de conservação e manutenção, deverão obedecer a todas as normas atinentes ao objeto deste Projeto Básico, existentes ou que venham a ser editadas.

7 DO VALOR ESTIMADO

O valor total geral para execução dos serviços, com BDI, é de R\$ 451.514,31 (quatrocentos e cinquenta e um mil, quinhentos e quatorze reais e trinta e um centavos), sendo R\$ 448.514,31 o repasse do Ministério das Cidades e R\$ 3.000,00 a contrapartida da Prefeitura Municipal de Normandia.

8 DA QUALIFICAÇÃO TÉCNICA

8.1 Certidão de Registro de Pessoa Jurídica no Conselho Regional de Engenharia e Agronomia – CREA (Lei nº 5.194/66) e/ou Conselho de Arquitetura e Urbanismo – CAU (Lei nº 12.378/2010), na qual constem todos os seus responsáveis técnicos,



com jurisdição sobre o domicílio da sede da LICITANTE;

- 8.2 Certidão de Registro de Pessoa Física emitida pelo CREA/CAU da jurisdição do domicílio do profissional, em nome de cada integrante da Equipe Técnica do subitem onde conste atribuição compatível com a área de atuação indicada pela licitante;
- 8.3 Para fins de qualificação técnico-profissional e técnico-operacional, a Licitante deverá apresentar nos termos de seu art. 67 Lei 14.133/2021, Certidão de Acervo Técnico emitida pelo CREA ou CAU, de obras e serviços superiores ou equivalentes ao do objeto licitado, devidamente acompanhada do Atestado de Capacidade Técnica registrado no CREA ou CAU, conforme quantitativo mínimo abaixo:

ITEM	ITENS DE SERVIÇO	UND.	QTD. MÍNIMA EXIGIDA
3.4	ASSENTAMENTO DE GUIA (MEIO-FIO) EM TRECHO RETO, CONFECCIONADA EM CONCRETO PRÉ-FABRICADO, DIMENSÕES 100X15X13X30 CM (COMPRIMENTO X BASE INFERIOR X BASE SUPERIOR X ALTURA). AF_01/2024	m	254,89
3.9	EXECUÇÃO DE PASSEIO (CALÇADA) OU PISO DE CONCRETO COM CONCRETO MOLDADO IN LOCO, FEITO EM OBRA, ACABAMENTO CONVENCIONAL, NÃO ARMADO. AF_08/2022	m ³	29,92
3.10	EXECUÇÃO DE SARJETA DE CONCRETO USINADO, MOLDADA IN LOCO EM TRECHO RETO, 45 CM BASE X 10 CM ALTURA. AF_01/2024	m	254,89

- 8.4 Apresentar Declaração de que o licitante tomou conhecimento de todas as informações e das condições locais para o cumprimento das obrigações objeto da licitação.

9 REVISÃO DOS PREÇOS REGISTRADOS E REAJUSTE DE CONTRATO

- 9.1 Na hipótese de o prazo de execução da obra exceder a 12 (doze) meses, com data-base à data do orçamento estimado, por motivos alheios à vontade da **CONTRATADA**, tais como, alteração do cronograma físico-financeiro, por interesse da **CONTRATANTE** ou fato superveniente resultante de caso fortuito ou força maior, o valor remanescente, ainda não pago, poderá ser reajustado de acordo com a variação do Índice Nacional da Construção Civil – INCC, coluna pertinente ao objeto licitado, ocorrida no período respectivo, mediante solicitação expressa da **CONTRATADA** e à **CONTRATANTE** se reserva o direito de



analisar e conceder o acréscimo pretendido, utilizando a seguinte fórmula:

$$R = V (I - I_0) / I_0, \text{ onde:}$$

R= valor do reajuste
procurado; V= valor
constante da proposta;

- 9.2 No caso de atraso ou não divulgação do índice de reajustamento o CONTRATANTE pagará à CONTRATADA a importância calculada pela última variação conhecida, liquidando a diferença correspondente tão logo seja divulgado o índice definitivo.
- 9.3 Caso o índice estabelecido para reajustamento venha a ser extinto ou de qualquer forma não possa mais ser utilizado, será adotado em substituição o que vier a ser determinado pela legislação então em vigor.
- 9.4 Na ausência de previsão legal quanto ao índice substituto, as partes elegerão novo índice oficial, para reajustamento do preço do valor remanescente.
- 9.5 Fica a **CONTRATADA** obrigada a apresentar memória de cálculo referente ao reajustamento de preços do valor remanescente, sempre que este ocorrer.
- 9.6 Nos reajustes subsequentes ao primeiro, o interregno mínimo de um ano será contado a partir dos efeitos financeiros do último reajuste.
- 9.7 Nas aferições finais, o índice utilizado para reajuste será, obrigatoriamente, o definitivo.

10 PRAZO DE EXECUÇÃO

- 10.1 O prazo de execução dos serviços é de 90 (noventa) dias, contados da assinatura da Ordem de Serviço, na forma do artigo 105 da Lei nº 14.133/2021.
- 10.2 O prazo de vigência contratual será 180 (cento e oitenta) dias. Este prazo será automaticamente prorrogado, independentemente de termo aditivo, quando o objeto não for concluído no período firmado acima, ressalvadas as providências cabíveis no caso de culpa do contratado, previstas neste instrumento.

11 DO RECEBIMENTO DO OBJETO DO CONTRATO

- 11.1 O objeto do contrato será recebido de forma provisória e definitiva, as quais serão realizados na forma da legislação vigente observadas as demais condições previstas em procedimento interno para o recebimento dos serviços do contrato:
- 11.2 Provisoriamente, pelo responsável por seu acompanhamento e fiscalização, mediante termo detalhado, quando verificado o cumprimento das exigências de caráter técnico;
- 11.3 O Recebimento Provisório só poderá ocorrer se satisfeitas as seguintes condições:
- 11.4 Realização de todos os ensaios e testes, envolvendo a completude de todos os serviços envolvidos na execução;



11.5 Realização de todas as medições e/ou apropriações referentes a reduções, acréscimos e modificações;

11.6 A fiscalização do Município Aderente realizará o levantamento de eventuais pendências executivas a serem satisfeitas pela Contratada.

11.7 Definitivamente, por servidor ou comissão designada pela autoridade competente, mediante termo detalhado que comprove o atendimento das exigências contratuais;

11.8 O(s) Termo(s) de Recebimento Definitivo do(s) serviço(s) contratado(s) será(ão) lavrado(s), e em 30 (trinta) dias após o recebimento provisório, desde que satisfeitas as seguintes condições:

11.9 Solucionadas todas as reclamações porventura feitas, quanto à falta de pagamento de operários ou de fornecedores de materiais, de encargos sociais e tributários concernentes à execução do objeto, ou, ainda, de prestadores de serviços empregados na execução dos serviços;

11.10 Entrega dos seguintes documentos: Comprovante de inexistência de débitos para com o Sistema da Seguridade Social, CREA/CAU e FGTS; Diário da Obra original; e Certidões negativas de que não pesam sobre os serviços quaisquer ações judiciais por prejuízos causados a terceiros.

11.11 O objeto do contrato poderá ser rejeitado, no todo ou em parte, quando estiver em desacordo com o contrato.

11.12 O recebimento provisório ou definitivo não excluirá a responsabilidade civil pela solidez e pela segurança da obra ou serviço nem a responsabilidade ético- profissional pela perfeita execução do contrato, nos limites estabelecidos pela lei ou pelo contrato.

11.13 Os prazos e os métodos para a realização dos recebimentos provisório e definitivo serão definidos em regulamento ou no contrato.

11.14 Salvo disposição em contrário constante do edital ou de ato normativo, os ensaios, os testes e as demais provas para aferição da boa execução do objeto do contrato exigidos por normas técnicas oficiais correrão por conta do contratado.

11.15 Em se tratando de obra, o recebimento definitivo pela Administração não eximirá o contratado, pelo prazo mínimo de 5 (cinco) anos, admitida a previsão de prazo de garantia superior no edital e no contrato, da responsabilidade objetiva pela solidez e pela segurança dos materiais e dos serviços executados e pela funcionalidade da construção, da reforma, da recuperação ou da ampliação do bem imóvel, e, em caso de vício, defeito ou incorreção identificados, o contratado ficará responsável pela reparação, pela correção, pela reconstrução ou pela substituição necessárias.

12 CONDIÇÕES DE PRESTAÇÃO DOS SERVIÇOS E PAGAMENTO

12.1 Caso não possua, a CONTRATADA terá o prazo de até 10 (dez) dias corridos para providenciar a abertura de conta corrente no Banco do Brasil S/A, a contar da



- assinatura do contrato;
- 12.2 As medições serão realizadas pela CONTRATADA por meio do Fiscal de Contratos formalmente designado, conforme Cronograma Físico-Financeiro, devendo ser encaminhadas devidamente datadas e assinadas a Secretaria Municipal de obras, para aferição e emissão do competente atestado pela fiscalização. Todavia a primeira medição será realizada depois de transcorrido 30 (trinta) dias da expedição da Ordem de Serviço, e a última medição, após a conclusão do serviço ou obra;
 - 12.3 A contratada deverá apresentar medição obrigatoriamente a cada 30 (trinta) dias, caso não haja serviços a medir e a obra não esteja paralisada deverá ser apresentado medição “Zero”.
 - 12.4 Entre duas medições não poderá, decorrer menos de 30 (trinta) dias, exceto para a primeira medição e a última medição (Medição Final);
 - 12.5 No caso de prorrogação regular da execução das etapas deverão ser refeito e aprovado o novo Cronograma Físico-Financeiro da Contratada, prevalecendo em real vigente nas novas datas previstas para a execução do objeto contratado;
 - 12.6 No caso de erro na fatura que for apresentada será devolvida à Contratada para retificação e reapresentação, ficando o prazo estipulado “para pagamento de até 30 (trinta) dias” prorrogado até a apresentação da medição corrigida. Nesta hipótese, o prazo para pagamento iniciar-se-á após a regularização da situação e reapresentação da fatura corrigida não acarretando qualquer ônus para o Prefeitura Municipal de Normandia/RR;
 - 12.7 O pagamento referente a cada medição será liberado mediante comprovação, pela contratada, da Regularidade Fiscal e Trabalhista, devendo ser apresentado juntamente com a Fatura, a Nota Fiscal e o documento comprobatório de regularidade do contribuinte para com o recolhimento das contribuições devidas à Previdência Social e a outras entidades de fundos arrecadados pela RFB, ou seja, a CND – Certidão Negativa de Débitos – Previdenciários e Trabalhista, em conformidade com o disposto nos artigos 405 e 406 do IN nº 971/09 da Receita Federal do Brasil;
 - 12.8 Sendo constatada qualquer irregularidade em relação à situação cadastral da Contratada, esta será formalmente comunicada de sua situação irregular, para que apresente justificativa e comprovação de regularidade.
 - 12.9 Ao ser liberada para pagamento a última parcela prevista no cronograma físico-financeiro, o (s) fiscal (is) da obra ou serviços de engenharia, encaminhará ao Secretário Municipal de Obras, o Termo de Recebimento Provisório;
 - 12.10 O pagamento da última parcela da obra ou serviço ficará condicionada à juntada de cópia do Termo de Recebimento Provisório aos respectivos autos do contrato;
 - 12.11 Quaisquer alteração nos dados bancários deverá ser comunicado à Prefeitura Municipal de Normandia/RR, por meio de carta, ficando sob inteira responsabilidade do contratado os prejuízos decorrentes de pagamentos incorretos devido à falta de informação;
 - 12.12 Caso haja aplicação de multa, o valor será descontado de qualquer fatura ou crédito existente no Prefeitura Municipal de Normandia/RR em favor da



- CONTRATADA; Caso o mesmo seja superior ao crédito eventualmente existente, a diferença será cobrada administrativamente ou judicialmente, se necessário;
- 12.13 O pagamento efetuado pela Prefeitura isenta o contratado de suas obrigações e responsabilidades assumidas;
- 12.14 Será efetuada a retenção ou glosa no pagamento, proporcional à irregularidade verificada, sem prejuízo das sanções cabíveis, caso se constate que a Contratada:
- 12.14.1 não produziu os resultados acordados;
- 12.14.2 deixou de executar as atividades contratadas, ou não as executou com a qualidade mínima exigida;
- 12.14.3 deixou de utilizar os materiais e recursos humanos exigidos para a execução do serviço, ou utilizou-os com qualidade ou quantidade inferior à demandada.
- 12.15 Será considerada data do pagamento o dia em que constar como emitida a ordem bancária para pagamento;
- 12.16 Constatando-se, a situação de irregularidade da contratada e verificada a ausência da manutenção das condições de habilitação exigidas no edital, será providenciada sua notificação, por escrito, para que, no prazo de 5 (cinco) dias úteis, regularize sua situação ou, no mesmo prazo, apresente sua defesa. O prazo poderá ser prorrogado uma vez, por igual período, a critério da contratante;
- 12.17 Previamente à emissão de nota de empenho e a cada pagamento, a Administração deverá realizar consulta para identificar possível suspensão temporária de participação em licitação, no âmbito do órgão ou entidade, proibição de contratar com o Poder Público, bem como ocorrências impeditivas indiretas;
- 12.18 Não havendo regularização ou sendo a defesa considerada improcedente, a contratante deverá comunicar aos órgãos responsáveis pela fiscalização da regularidade fiscal quanto à inadimplência da contratada, bem como quanto à existência de pagamento a ser efetuado, para que sejam acionados os meios pertinentes e necessários para garantir o recebimento de seus créditos;
- 12.19 Persistindo a irregularidade, a contratante deverá adotar as medidas necessárias à rescisão contratual nos autos do processo administrativo correspondente, assegurada à contratada a ampla defesa. Havendo a efetiva execução do objeto, os pagamentos serão realizados normalmente, até que se decida pela rescisão do contrato, caso a contratada não regularize sua situação fiscal;
- 12.20 Será rescindido o contrato em execução com a contratada inadimplente, salvo por motivo de economicidade, segurança nacional ou outro de interesse público de alta relevância, devidamente justificado, em qualquer caso, pela máxima autoridade da contratante;
- 12.21 Quando do pagamento será efetuada a retenção tributária prevista na legislação aplicável;
- 12.22 No caso de obras, caso não seja apresentada a documentação comprobatória do cumprimento das obrigações de que trata a IN SEGES/MP nº 6, de 2018, a contratante comunicará o fato à contratada e reterá o pagamento da fatura mensal, em valor proporcional ao inadimplemento, até que a situação seja regularizada.



12.22.1 Na hipótese prevista no subitem anterior, não havendo quitação das obrigações por parte da contratada no prazo de quinze dias, a contratante poderá efetuar o pagamento das obrigações diretamente aos empregados da contratada que tenham participado da execução dos serviços objeto do contrato.

12.22.2 O contrato poderá ser rescindido por ato unilateral e escrito da contratante e a aplicação das penalidades cabíveis para os casos do não pagamento dos salários e demais verbas trabalhistas, bem como pelo não recolhimento das contribuições sociais, previdenciárias e para com o Fundo de Garantia do Tempo de Serviço (FGTS), em relação aos empregados da contratada que efetivamente participarem da execução do contrato.

13 MEDIÇÕES

13.1 Somente serão medidos itens efetivamente executados.

As medições referentes aos materiais, cujo fornecimento estiver a cargo do beneficiário do registro de preços, somente serão efetuados após a aplicação ou assentamento dos mesmos.

13.2 Procedimentos para a tramitação das medições dos serviços na fase intermediária: Os serviços serão medidos de acordo com sua execução;

As memórias de medição deverão ser encaminhadas à equipe de fiscalização, por meio digital e físico, em formato de planilha;

13.3 Após a aprovação da medição, a equipe de fiscalização do Município Aderente solicitará a apresentação da nota fiscal correspondente ao beneficiário do registro de preços.

13.4 A documentação, juntamente com anexos, será encaminhada à área técnica responsável para as providências relativas ao pagamento.

13.5 Toda documentação será enviada ao operador financeiro do órgão repassador, que fará as devidas análises e vistorias para posterior liberação dos recursos;

13.6 Após tal liberação será depositado o pagamento da medição;

13.7 Todas as medições deverão ser entregues, juntamente com os documentos relacionados neste Projeto Básico devidamente carimbados e assinados pelos Engenheiros e/ou Arquitetos do Município Aderente que sejam designados para tarefas tais (fiscal/gestor).

13.8 Toda e qualquer medição somente será tramitada normalmente se estiver acompanhada, sem exceção, pelos documentos abaixo relacionados:

- a) Boletim de Medição;
- b) Memórias de medição;
- c) Relatório fotográfico, em 02 (duas) vias coloridas, representativo das obras, devidamente identificadas por local e data de realização;
- d) Cópias dos registros mais importantes do Relatório Diário de Obra, incluindo observações semanais do engenheiro residente;



14 SUBCONTRATAÇÃO

- 14.1 O beneficiário do Registro de Preços não poderá ceder ou subcontratar os serviços objeto deste Projeto Básico, sem prévia autorização do Órgão Gerenciador, por escrito, sendo permitida na execução do contrato e sem prejuízo das responsabilidades contratuais e legais, o contratado poderá subcontratar partes da obra, do serviço ou do fornecimento até o limite autorizado, em cada caso, pela Administração, até o limite de 30% do objeto contratado.
- 14.2 O contratado apresentará à Administração documentação que comprove a capacidade técnica do subcontratado, que será avaliada e juntada aos autos do processo correspondente.
- 14.3 Será vedada a subcontratação de pessoa física ou jurídica, se aquela ou os dirigentes desta mantiverem vínculo de natureza técnica, comercial, econômica, financeira, trabalhista ou civil com dirigente do órgão ou entidade contratante ou com agente público que desempenhe função na licitação ou atue na fiscalização ou na gestão do contrato, ou se deles forem cônjuge, companheiro ou parente em linha reta, colateral, ou por afinidade, até o terceiro grau, devendo essa proibição constar expressamente do edital de licitação.
- 14.4 A autorização de subcontratação concedida pelo Órgão Gerenciador não eximirá o beneficiário do Registro de Preços da responsabilidade total pelo cumprimento de todos os termos e condições deste Projeto Básico.

15 FISCALIZAÇÃO DOS SERVIÇOS

- 15.1 A execução das obrigações contratuais será fiscalizada por no mínimo 01 (um) servidor, doravante denominado FISCAL, designado formalmente, com autoridade para exercer, como representante desta Prefeitura, toda e qualquer ação de orientação geral, observando-se o exato cumprimento de todas as cláusulas e condições decorrentes do instrumento contratual, determinando o que for necessário à regularização das falhas observadas.
- 15.2 O Fiscal do Contrato que atestar a fatura, nota fiscal, ou documento com igual finalidade, declara neste ato que o serviço a que se refere foi satisfatoriamente prestado ou integralmente fornecido, fica ainda assegurado aos técnicos da Prefeitura Municipal de Normandia o direito de a critério da administração, acompanhar, fiscalizar e participar, total ou parcialmente, da execução dos serviços prestados pela licitante vencedora com livre acesso ao local das obras para obtenção de quaisquer esclarecimentos julgados necessários a boa execução dos serviços;
- 15.3 A nomeação de Fiscal de Contrato, constitui obrigação inerente à atividade Profissional, notadamente o dever de exercer com zelo e dedicação as atribuições legais e regulamentares essenciais, bem como, o cumprimento de ordens superiores;
- 15.4 O acompanhamento, bem como a Fiscalização da execução da obra será



realizada pela Prefeitura Municipal de Obras, a quem compete verificar se a CONTRATADA está executando os trabalhos, observando o contrato e os documentos que o integram;

- 15.5 Toda e qualquer alteração dos serviços, deverá ser solicitada, por escrito, e justificada previamente para ser formalmente autorizada pela fiscalização;
- 15.6 A Fiscalização deverá verificar, periodicamente, no decorrer da execução do contrato, se a CONTRATADA mantém, em compatibilidade com as obrigações assumidas, todas as condições de habilitação e qualificação exigidas na licitação;
- 15.7 A Fiscalização terá poderes para agir e decidir perante a Contratada, inclusive rejeitando serviços que estiverem em desacordo com o Contrato, com as Normas Técnicas da ABNT e com a melhor técnica consagrada pelo uso, obrigando-se desde já a Contratada a assegurar e facilitar o acesso da Fiscalização, aos serviços, e a todos os elementos que forem necessários ao desempenho de sua função;
- 15.8 Fica assegurado aos técnicos da Prefeitura o direito de, a seu exclusivo critério, acompanhar, fiscalizar e participar, total ou parcialmente, diretamente ou através de terceiros, da execução dos serviços prestados pela CONTRATADA, com livre acesso ao local de trabalho para obtenção de quaisquer esclarecimentos julgados necessários à execução dos serviços;
- 15.9 Notificar a Contratada tão logo surja o vício, defeito ou incorreção, para que efetue os reparos necessários, os quais devem ser realizados sem ônus para a Administração;
- 15.10 Todos os processos construtivos, serviços e materiais deverão atender às seguintes premissas: a) Estabilidade estrutural; b) Durabilidade e estanqueidade igual ou superior aos processos convencionais; c) Execução de regularização de base em condições perfeitas para a aplicação de materiais de acabamento; d) Utilização de materiais de 1ª qualidade e mão-de-obra especializada; e, e) Normas de Segurança;
- 15.11 O contrato poderá ser modificado, a qualquer tempo a critério exclusivo da CONTRATANTE, que de comum acordo com os autores do projeto fixará as implicações e acertos decorrentes, visando à continuidade dos serviços;
- 15.12 Toda e qualquer alteração dos serviços deverá ser solicitada formalmente e devidamente justificada para ser analisada, podendo posteriormente ser autorizada pela fiscalização;
- 15.13 Modificações no projeto ou colocação de materiais de fornecedores não especificados poderão ou não ser aceitas, mediante prévia consulta aos projetistas;
- 15.14 Fiscalizar para que os serviços prestados obedeçam, rigorosamente, aos preceitos dispostos na Norma Regulamentadora nº 4 - NR 4, que regula os SERVIÇOS ESPECIALIZADOS EM ENGENHARIA DE SEGURANÇA E EM MEDICINA DO TRABALHO, para trabalhos desta natureza, utilizando-se de equipamentos e ferramentas adequados;
- 15.15 O presente Projeto objetiva fixar as condições gerais a que deverão ser obedecidas durante a execução das obras, bem como caracterizar as obrigações e direitos da empresa contratada a qual será confiada a execução da dita obra;
- 15.16 As relações mútuas entre o CONTRATANTE e a CONTRATADA serão mantidas por intermédio do Fiscal de Contrato da CONTRATANTE e o preposto



da CONTRATADA;

- 15.17 A CONTRATADA se obriga a facilitar o acesso à fiscalização dos materiais, execução das obras e serviços contratados, facultando à Fiscalização o acesso às partes das obras contratadas;
- 15.18 À Fiscalização é assegurado o direito de ordenar a suspensão das obras e serviços, sem prejuízo das penalidades a que ficar sujeito a CONTRATADA e sem que esta tenha direito a qualquer indenização, no caso de não ser atendida, dentro de 48 (quarenta e oito) horas, a contar da entrega da Ordem de Serviço correspondente, qualquer reclamação sobre defeito essencial em serviço executado ou material posto na obra;
- 15.19 A CONTRATADA se obriga a retirar da obra, imediatamente após o recebimento da Ordem de Serviço correspondente, qualquer empregado, tarefeiro, operário ou subordinado seu que, a critério da Fiscalização, venha demonstrar conduta nociva ou incapacidade técnica;
- 15.20 A CONTRATADA deverá obedecer às Normas Técnicas em vigor que se aplicam ao serviço contratado, conforme o imposto pelo Código de Defesa do Consumidor, em caso de descumprimento submetendo-se às penalidades nele previstas;
- 15.21 A qualquer momento, mediante real necessidade levantada pela fiscalização e devidamente justificada, o CONTRATANTE poderá solicitar a mudança do Responsável Técnico da Obra, contanto que, atenda aos requisitos exigidos no Edital quanto ao item de responsabilidade técnica;
- 15.22 Aferir os serviços executados para devido atesto das medições MENSALMENTE conforme previsto no cronograma físico financeiro;
- 15.23 Assegurar que todas as Etapas previstas neste projeto para execução da obra estejam seguindo rigorosamente as normas técnicas vigentes e anexos do Projeto Básico, visando a garantia de uma boa execução dos serviços;
- 15.24 Assegurar que os equipamentos e mão de obra estão sendo utilizados, conforme previstos nas composições unitárias de preço deste projeto, visando o total atendimento as produções ali previstas para execução de cada serviço constante, para que a obra possa ser executada em total acordo com os critérios aqui estabelecidos;
- 15.25 Fiscalizar para que durante a execução dos serviços, seja prestada toda assistência técnica-administrativa, mantendo também no local dos serviços um profissional habilitado para responder pela empresa (preposto), bem como, todos os equipamentos e materiais necessários a uma execução perfeita dos serviços, desenvolvida com segurança, qualidade e dentro dos prazos estabelecidos;
- 15.26 Cabe à fiscalização do contrato, ao verificar que houve subdimensionamento da produtividade pactuada, sem perda da qualidade na execução do serviço, deverá comunicar à autoridade responsável para que esta promova a adequação contratual à produtividade efetivamente realizada, respeitando-se os limites de alteração dos valores contratuais.
- 15.27 A conformidade do material/técnica/equipamento a ser utilizado na execução dos serviços deverá ser verificada juntamente com o documento da Contratada que contenha a relação detalhada dos mesmos, de acordo com o estabelecido neste



- Projeto Básico, informando as respectivas quantidades e especificações técnicas, tais como: marca, qualidade e forma de uso;
- 15.28 O representante da Contratante deverá promover o registro das ocorrências verificadas, adotando as providências necessárias ao fiel cumprimento das cláusulas contratuais
- 15.29 O descumprimento total ou parcial das obrigações e responsabilidades assumidas pela Contratada, sobretudo quanto às obrigações e encargos sociais e trabalhistas, ensejará a aplicação de sanções administrativas, previstas neste Projeto Básico e na legislação vigente, podendo culminar em rescisão contratual.
- 15.30 As atividades de gestão e fiscalização da execução contratual devem ser realizadas de forma preventiva, rotineira e sistemática, podendo ser exercidas por servidores, equipe de fiscalização ou único servidor, desde que, no exercício dessas atribuições, fique assegurada a distinção dessas atividades e, em razão do volume de trabalho, não comprometa o desempenho de todas as ações relacionadas à Gestão do Contrato;
- 15.31 Durante a execução do objeto, o fiscal deverá monitorar constantemente o nível de qualidade dos serviços para evitar a sua degeneração, devendo intervir para requerer à CONTRATADA a correção das faltas, falhas e irregularidades constatadas;
- 15.32 O fiscal deverá apresentar ao preposto da CONTRATADA a avaliação da execução do objeto ou, se for o caso, a avaliação de desempenho e qualidade da prestação dos serviços realizada;
- 15.33 No caso de obras, cumpre, ainda, à fiscalização:
- 15.34 solicitar, mensalmente, por amostragem, que a contratada apresente os documentos comprobatórios das obrigações trabalhistas e previdenciárias dos empregados alocados na execução da obra, em especial, quanto:
- 15.35 ao pagamento de salários, adicionais, horas extras, repouso semanal remunerado e décimo terceiro salário;
- 15.36 à concessão de férias remuneradas e pagamento do respectivo adicional;
- 15.37 à concessão do auxílio-transporte, auxílio-alimentação e auxílio-saúde, quando for devido;
- 15.38 aos depósitos do FGTS; e
- 15.39 ao pagamento de obrigações trabalhistas e previdenciárias dos empregados dispensados até a data da extinção do contrato.
- 15.40 solicitar, por amostragem, aos empregados da contratada, que verifiquem se as contribuições previdenciárias e do FGTS estão ou não sendo recolhidas em seus nomes, por meio da apresentação de extratos, de forma que todos os empregados tenham tido seus extratos avaliados ao final de um ano da contratação, o que não impedirá que a análise de extratos possa ser realizada mais de uma vez em relação a um mesmo empregado;
- 15.41 oficiar os órgãos responsáveis pela fiscalização em caso de indício de irregularidade no cumprimento das obrigações trabalhistas, previdenciárias e para com o FGTS;
- 15.42 somente autorizar a subcontratação se as obrigações estabelecidas na Instrução



Normativa SEGES/MP nº 6, de 6 de julho de 2018 forem expressamente aceitas pela subcontratada.

- 15.43 A fiscalização de que trata esta cláusula não exclui nem reduz a responsabilidade da CONTRATADA, inclusive perante terceiros, por qualquer irregularidade, ainda que resultante de imperfeições técnicas, vícios redibitórios, ou emprego de material inadequado ou de qualidade inferior e, na ocorrência desta, não implica corresponsabilidade da CONTRATANTE ou de seus agentes, gestores e fiscais.

22. DISPOSIÇÕES FINAIS

- 22.1 O contrato poderá ser alterado de acordo com o interesse e a necessidade da Prefeitura Municipal de Normandia.
- 22.2 Qualquer serviço que venha a ser necessário e que não esteja expressamente especificado neste Projeto Básico deverá ser encaminhado por escrito à fiscalização e à equipe técnica da Secretaria Municipal de Obras, para devidas providências.
- 22.3 Os casos omissos serão conhecidos e resolvidos pela Prefeitura Municipal de Normandia, à luz da Lei 14.133/2021.

Normandia/RR, 01 de julho de 2024.

Responsável pela Elaboração:

MARCELO Assinado de forma
BARAUNA digital por MARCELO
BARAUNA
BENTO:382 BENTO:38286955234
Dados:2024.07.02
86955234 22:33:55 -04'00'

MARCELO BARAÚNA BENTO
ENGENHEIRO CIVIL CREA 0910295000/RR



ESTADO DE RORAIMA
PREFEITURA MUNICIPAL DE NORMANDIA
“AMAZÔNIA: PATRIMÔNIO DOS BRASILEIROS”
TRABALHO, RESPEITO E JUSTIÇA



CONVÊNIO Nº:	925703/2021	SINAPI ABRANGÊNCIA: NACIONAL - LOCALIDADE: BOA VISTA - ENCARGOS SOCIAIS SOBRE PREÇOS DA MÃO-DE-OBRA: 116,36%(HORA) 71,35%(MÊS)
OBJETO:	CONSTRUÇÃO DE CALÇADAS COM MEIO FIO E SARJETAS EM RUAS E AVENIDAS NO MUNICÍPIO DE NORMANDIA/RR	

PLANILHA ORÇAMENTÁRIA							BDI
							24,14%
ITEM	Referência SINAPI 05/2024 SICRO 01/2024	DESCRIÇÃO DOS SERVIÇOS	UNID.	QUANT	CUSTOS UNITÁRIOS R\$		
					CUSTOS S/ BDI UNITÁRIOS R\$	BDI 24,14%	TOTAL

1		ADMINISTRAÇÃO LOCAL					R\$	21.337,10
1.1	COMP. 01	ADMINISTRAÇÃO DA OBRA	UND	1,00	17.187,93	21.337,10	R\$	21.337,10
2		SERVICIOS INICIAIS					R\$	14.366,09
2.1		FORNECIMENTO E INSTALAÇÃO DE PLACA DE OBRA COM CHAPA GALVANIZADA E ESTRUTURA DE MADEIRA. AF_03/2022					R\$	14.366,09
2.1	103689	FORNECIMENTO E INSTALAÇÃO DE PLACA DE OBRA COM CHAPA GALVANIZADA E ESTRUTURA DE MADEIRA. AF_03/2022_PS	M2	6,00	305,31	379,01	R\$	2.274,06
2.2	COMP. 02	EXECUÇÃO DE DEPÓSITO EM CANTEIRO DE OBRA EM CHAPA DE MADEIRA COMPENSADA, NÃO INCLUSO MOBILIÁRIO. AF_04/2016	M2	9,00	828,12	1.028,03	R\$	9.252,27
2.3	COMP. 03	ENTRADA PROVISÓRIA DE ENERGIA ELÉTRICA AEREA TRIFASICA 40A EM POSTE MADEIRA - SINAPI (41598)	UND	1,00	2.287,55	2.839,76	R\$	2.839,76
3		URBANIZAÇÃO					R\$	415.811,12
3.1	98524	LIMPEZA MANUAL DE VEGETAÇÃO EM TERRENO COM ENXADA. AF_03/2024	M2	935,18	4,58	5,69	R\$	5.321,17
3.2	100983	CARGA, MANOBRA E DESCARGA DE ENTULHO EM CAMINHÃO BASCULANTE 14 M³ - CARGA COM ESCAVADEIRA HIDRÁULICA (CAÇAMBA DE 0,80 M³ / 111 HP) E DESCARGA LIVRE (UNIDADE: M3). AF_07/2020	M3	58,45	9,37	11,63	R\$	679,77
3.3	95878	TRANSPORTE COM CAMINHÃO BASCULANTE DE 10 M³, EM VIA URBANA PAVIMENTADA, DMT ATÉ 30 KM (UNIDADE: TXKM). AF_07/2020 BOTA FORA	TXKM	552,58	1,75	2,17	R\$	1.199,10
3.4	94273	ASSENTAMENTO DE GUIA (MEIO-FIO) EM TRECHO RETO, CONFECCIONADA EM CONCRETO PRÉ-FABRICADO, DIMENSÕES 100X15X13X30 CM (COMPRIMENTO X BASE INFERIOR X BASE SUPERIOR X ALTURA). AF_01/2024	M	637,23	47,38	58,82	R\$	37.481,87
3.5	COMP. 04	MEIO-FIO RETO (9X30X100) EM CONCRETO PRE FABRICADO	M	609,61	56,53	70,18	R\$	42.782,43
3.6	94319	ATERRO MANUAL DE VALAS COM SOLO ARGILLO-ARENOSO. AF_08/2023	M3	280,56	78,33	97,24	R\$	27.281,65
3.7	100983	CARGA, MANOBRA E DESCARGA DE ENTULHO EM CAMINHÃO BASCULANTE 14 M³ - CARGA COM ESCAVADEIRA HIDRÁULICA (CAÇAMBA DE 0,80 M³ / 111 HP) E DESCARGA LIVRE (UNIDADE: M3). AF_07/2020	M3	350,70	9,37	11,63	R\$	4.078,64
3.8	95878	TRANSPORTE COM CAMINHÃO BASCULANTE DE 10 M³, EM VIA URBANA PAVIMENTADA, DMT ATÉ 30 KM (UNIDADE: TXKM). AF_07/2020 BOTA FORA	TXKM	12.704,11	1,75	2,17	R\$	27.567,92
3.9	94990	EXECUÇÃO DE PASSEIO (CALÇADA) OU PISO DE CONCRETO COM CONCRETO MOLDADO IN LOCO, FEITO EM OBRA, ACABAMENTO CONVENCIONAL, NÃO ARMADO. AF_08/2022	M3	74,81	1.199,07	1.488,53	R\$	111.356,93
3.10	94289	EXECUÇÃO DE SARJETA DE CONCRETO USINADO, MOLDADA IN LOCO EM TRECHO RETO, 45 CM BASE X 10 CM ALTURA. AF_01/2024	M	637,23	74,93	93,02	R\$	59.275,13
3.11	88489	APLICAÇÃO MANUAL DE PINTURA COM TINTA LÁTEX ACRÍLICA EM MEIO FIO	M2	216,66	13,55	16,82	R\$	3.644,22
3.12	104658	PISO PODOTÁTIL DE ALERTA OU DIRECIONAL, DE CONCRETO, ASSENTADO SOBRE ARGAMASSA. AF_03/2024	M2	157,97	210,71	261,58	R\$	41.321,79
3.13	5915321	Transporte com caminhão basculante de 14 m³ - rodovia pavimentada(BRITA)	TXKM	15.979,93	0,60	0,74	R\$	11.825,15
3.14	5915320	Transporte com caminhão basculante de 14 m³ - rodovia em revestimento primário(BRITA)	TXKM	8.368,51	0,75	0,93	R\$	7.782,71
3.15	5915321	Transporte com caminhão basculante de 14 m³ - rodovia pavimentada(AREIA)	TXKM	16.042,37	0,60	0,74	R\$	11.871,35
3.16	5915320	Transporte com caminhão basculante de 14 m³ - rodovia em revestimento primário(AREIA)	TXKM	10.001,58	0,75	0,93	R\$	9.301,47
3.17	5915321	Transporte com caminhão basculante de 14 m³ - rodovia pavimentada(CIMENTO)	TXKM	6.434,08	0,60	0,74	R\$	4.761,22
3.18	5915320	Transporte com caminhão basculante de 14 m³ - rodovia em revestimento primário(CIMENTO)	TXKM	4.011,31	0,75	0,93	R\$	3.730,52
3.19	4915708	LIMPEZA DE SARJETA E MEIO FIO	M	623,44	0,55	0,68	R\$	423,94
3.20	99811	LIMPEZA DE CONTRAPISO COM VASSOURA A SECO. AF_04/2019	M2	935,18	3,55	4,41	R\$	4.124,14

TOTAL GLOBAL R\$								R\$ 451.514,31
-------------------------	--	--	--	--	--	--	--	-----------------------

MARCELO BARAUNA BENTO:382 86955234
Assinado de forma digital por MARCELO BARAUNA BENTO:38286955234
Dados: 2024.07.02 22:04:56 -04'00'



MEMORIAL DESCRITIVO E ESPECIFICAÇÕES TÉCNICAS

CONSTRUÇÃO DE CALÇADAS COM MEIO FIO E SARJETA EM RUAS E AVENIDAS NO MUNICÍPIO DE NORMANDIA-RR

CONVÊNIO Nº 925703/2021

MARCELO Assinado de
forma digital por
BARAUNA MARCELO
BENTO:38 BARAUNA
28695523 BENTO:38286955
4 234
Dados: 2023.12.05
17:03:11 -04'00'

NORMANDIA – RR

2023



1 CONDIÇÕES PRELIMINARES

O presente Memorial Descritivo visa estabelecer as condições gerais para execução da obra de CONSTRUÇÃO DE CALÇADAS COM MEIO FIO E SARJETA EM RUAS E AVENIDAS NO MUNICÍPIO DE NORMANDIA-RR. Os serviços a serem executados deverão obedecer às presentes Especificações Técnicas e quaisquer alterações nas mesmas, se necessárias, somente poderão ser feitas mediante prévia autorização, por escrito, da Fiscalização. A execução de qualquer serviço deverá obedecer às prescrições contidas na ABNT, relativas à execução dos serviços específicos para cada instalação e às recomendações e prescrições do fabricante para os diversos materiais. A contratada deverá apresentar ART (Anotação de Responsabilidade Técnica) devidamente registrada no CREA (Conselho Regional de Engenharia e Agronomia) referente à execução da obra ou serviço, com a respectiva taxa recolhida, antes do início. Os custos referentes à taxa de anotação da ART serão de inteira responsabilidade da Contratada.

Todos os materiais a serem empregados nos serviços deverão ser de primeira qualidade, sendo recusados pela Fiscalização materiais não especificados. Os serviços imperfeitos deverão ser prontamente refeitos às expensas da Contratada.

Todos e quaisquer danos causados ao prédio provenientes dos serviços a serem executados, deverão ser reparados pela Contratada, a expensas da mesma.

Toda a área do canteiro deverá ser sinalizada, através de placas, quanto à movimentação de veículos, indicações de perigo, armazenamentos de materiais, instalações e prevenção de acidentes. Instalações apropriadas para combate a incêndios deverão ser previstas dentro da edificação durante sua execução e nas áreas de serviço sujeitas a incêndios, incluindo-se o canteiro de obras e adjacências. Quando houver razões ponderáveis ou relevantes para a substituição de determinado material anteriormente especificado por outro, a Contratada deverá apresentar, por escrito, com antecedência de 10 (dez) dias, a respectiva proposta de substituição, instruindo-a com os motivos determinantes da substituição. A substituição somente será efetivada se aprovada pela Fiscalização, se não implicar em ônus adicionais e



se a mesma resultar em melhoria técnica ou equivalência comprovada, a critério da Fiscalização. Será procedida a periódica remoção de entulho e detritos que venham a se acumular no decorrer da obra. O transporte do entulho correrá a expensas da Contratada.



1 GENERALIDADES

.1 INTRODUÇÃO

As especificações contidas no Memorial Técnico Descritivo têm por objetivo estabelecer as condições técnicas a serem obedecidas na execução dos serviços, bem como caracterizar as obrigações e direito da CONTRATANTE e da CONTRATADA para a construção da obra, objeto deste documento.

1 DEFINIÇÕES BÁSICAS

.1 CONTRATANTE

Entidade contratante dos serviços e que subscreverá o Contrato para execução das obras a que se referem estas Especificações e de outros Documentos de Contrato.

.2 CONTRATADA

Firma ou associação de firmas (consórcio) que subscreverem o Contrato para execução de todos os trabalhos indicados nas presentes Especificações e de outros Documentos de Contrato.

.3 ESPECIFICAÇÕES

São instruções, condições, diretrizes, exigências, métodos e disposições detalhadas que nortearão o desenvolvimento dos trabalhos.

.4 FISCALIZAÇÃO

Entidades designadas e credenciadas pela CONTRATANTE para o controle de execução das obras, abrangendo todos os aspectos técnicos - administrativos, de modo a se cumprirem os requisitos do projeto e os prazos fixados, dentro dos preços contratados com a CONTRATADA.

.5 OBRAS

Conjunto de serviços que culminará numa estrutura de caráter permanente que a CONTRATADA terá de executar de acordo com o CONTRATO.



.6 ORDENS DE SERVIÇO

Determinações, por escrito, da CONTRATANTE, para início e execução de serviços contratuais.

.7 ORÇAMENTO

Conjunto dos preços parciais obtidos para multiplicação dos quantitativos da lista de serviços, de materiais e de equipamentos fornecidos pela CONTRATANTE por preços unitários propostos pelo concorrente e que, após o contrato, transforma-se no preço global pelo qual a CONTRATADA executará as obras, obedecendo-se aos preços unitários para fins de serviços complementares e para composição de serviços extras.

.8 PROPOSTA

Conjunto de Documentos com que o Concorrente se propõe a executar as obras postas em licitação, incluindo principalmente plano de trabalho, metodologia e orçamento, tudo dentro do estipulado pelo Edital de Licitação.

1 RESPONSABILIDADES E OBRIGAÇÕES

.1 RESPONSABILIDADES DA CONTRATANTE

- a) As indenizações a proprietários, pela ocupação dos terrenos necessários, onde serão implantadas as obras;
- b) Os pagamentos dos serviços executados pela CONTRATADA de acordo com os projetos, as especificações e o Contrato;
- c) Os recebimentos e os pagamentos dos materiais, equipamentos e tudo aquilo que for adquirido diretamente pela CONTRATANTE.

.2 RESPONSABILIDADES DA FISCALIZAÇÃO

.2.1 RESPONSABILIDADES ADMINISTRATIVAS

- a) Representar a CONTRATANTE como órgão fiscalizador e supervisor das obras;
- b) Exigir o fiel cumprimento do Contrato e seus aditivos pela CONTRATADA e Fornecedores;



- c) Verificar o fiel cumprimento, pela CONTRATADA, das obrigações legais e sociais, da disciplina nas obras, da segurança dos trabalhadores e do público e de outras medidas necessárias à boa administração das obras;
- d) Verificar as medições e encaminhá-las para a aprovação da CONTRATANTE.

.2.2 RESPONSABILIDADES TÉCNICAS

- a) Zelar pela fiel execução do projeto, com pleno atendimento às Especificações, explícitas ou implícitas;
- b) Controlar a qualidade dos materiais utilizados e dos serviços executados, rejeitando aqueles julgados não satisfatórios;
- c) Assistir à CONTRATADA na escolha dos métodos executivos mais adequados, para melhor qualidade e economia nas obras;
- d) Exigir da CONTRATADA a modificação da técnica de execução inadequada e a recomposição dos serviços não satisfatórios;
- e) Revisar, quando necessário, os projetos e as disposições técnicas, adaptando-os às situações específicas de local e momento;
- f) Acompanhar a execução de todos os ensaios necessários ao controle de construção da obra a cargo do Construtor e interpretá-los devidamente;
- g) Sanar, sempre que possível, as eventuais dúvidas, omissões e discrepâncias dos desenhos e especificações;
- h) Verificar a adequabilidade dos recursos empregados pela CONTRATADA quanto à produtividade, exigindo da CONTRATADA, acréscimos e melhorias necessárias à execução dos serviços dentro dos prazos previstos;
- i) A exigência e a atuação da Fiscalização em nada diminuem a responsabilidade única, integral e exclusiva da CONTRATADA no que concerne às obras e suas implicações próximas ou remotas, sempre de conformidade com o contrato, especificações, o Código Civil e demais leis e regulamentos vigentes.

.3 RESPONSABILIDADES DA CONTRATADA

A CONTRATADA deve estar plenamente ciente de tudo que está relacionado com a natureza e localização da obra, suas condições gerais e locais, bem como tudo mais que possa



influir, direta ou indiretamente, sobre a mesma; sua execução, conservação e custos, dando especial atenção aos itens que tratam do transporte, aquisição, manuseio e armazenamento dos materiais; disponibilidade de mão de obra, água, sistema de comunicação; instabilidades meteorológicas, conformação do terreno, tipos de equipamentos necessários, facilidades/dificuldades existentes antes ou durante a execução das obras, bem como todos os assuntos que, de qualquer forma, possam interferir na execução, conservação e no custo das obras contratadas.

Também é de responsabilidade da CONTRATADA o conhecimento das características geotécnicas – por meio de ensaios de simples reconhecimento do solo (SPT), ensaios de penetração de cone (CPT), ensaios de palheta (Vane Test) ou quaisquer outros que se adaptem as condições da obra e obedeçam as exigências das normas regulamentadoras – em do substrato de assentamento das obras.

.3.1 RESPONSABILIDADES DIVERSAS

- a) Fornecer todos os materiais, mão de obra e equipamentos necessários à execução dos serviços e seus acabamentos;
- b) Construir e manter no canteiro de obras, instalações adequadas, com recurso material e pessoal especializado, a fim de prestar assistência rápida e eficiente aos seus equipamentos;
- c) Manter o canteiro de obras e os espaços de convivência em perfeitas condições de asseio;
- d) Promover, após a conclusão da obra, a remoção de todas as instalações provisórias;
- e) Executar, com base no marco de referência básico definido pela FISCALIZAÇÃO, todos os serviços topográficos necessários para locação da obra;
- f) Permitir a inspeção e controle, por parte da FISCALIZAÇÃO, de todos os serviços, técnicas aplicadas, materiais e equipamentos, em qualquer época e lugar, durante a construção da obra;
- g) Colocar à disposição da FISCALIZAÇÃO todos os meios, de qualquer natureza, que permitam, de forma rápida e eficaz, a execução da medição dos serviços efetivamente executado;



- h) Só efetuar contrato(s) de subempreitada(s) após aprovação da FISCALIZAÇÃO. Tendo sido concedida a autorização para subempreitada(s), a CONTRATADA continuará sendo, para todo e qualquer efeito legal, nas esferas cíveis, penais e administrativas, como a única e integral responsável pela obra e todos os serviços executado diretamente ou mediante subempreitada(s);
- i) Efetuar o pagamento de licenças, taxas, impostos, emolumentos, multas e demais contribuições fiscais que incidam ou venham a incidir sobre a obra e o pessoal dela incumbido, estando incluídos os seguros e encargos sociais, que em conjunto são de inteira e exclusiva responsabilidade da CONTRATADA;
- j) Fornecer amostras, de um ou mais materiais utilizados na obra, em quantidades necessárias e suficientes para realização dos ensaios de qualidade;
- k) Proteger todas as propriedades públicas e privadas contra quaisquer perigos devido aos serviços. Não deverá ser interrompido o funcionamento de quaisquer serviços de utilidade pública. Para isso deverá a CONTRATADA manter com o auxílio de todos os esforços e meios possíveis, a plena integridade das instalações relacionadas a tais serviços;
- l) Todo e qualquer dano às ligações enterradas ou a propriedades, particulares ou públicas (ligações domiciliares, adutoras ou ramais do sistema de distribuição de águas, instalações telefônicas, casas, prédios públicos, passeios, meio fio, muros, pavimento, placas de sinalização e etc.) deverá ser reparado, no menor tempo possível e sem custos adicionais a CONTRATANTE, pela CONTRADA;
- m) Manter na frente de serviço a placa da comissão de coordenação de obras da cidade, conforme modelo aprovado pela CONTRATANTE;
- n) Executar o controle tecnológico de todos os materiais utilizados na execução da obra (solos, agregados graúdos e miúdos, concreto e etc.);
- o) Substituir todos os materiais e/ou serviços reprovados pela FISCALIZAÇÃO;
- p) Testar, na medida do possível e na presença da FISCALIZAÇÃO, todos os serviços entregues;
- q) Manter, em caráter permanente, na frente dos serviços um engenheiro civil júnior de reconhecida capacidade técnica, com autoridade para receber instruções em nome da CONTRATADA e resolver os assuntos relacionados aos serviços contidos nos



projetos, orçamento e especificações técnicas. A substituição do profissional ora citado está condicionada ao aceite da CONTRATANTE.

.3.1.1 SERVIÇOS NÃO ESPECIFICADOS

Todo material ou trabalho executado sem a autorização da FISCALIZAÇÃO, ou não aceito por ela, deverá ser removido, reconstituído ou substituído pela CONTRATADA, sem nenhum ônus adicional a CONTRATANTE.

Qualquer omissão ou falta por parte da FISCALIZAÇÃO em rejeitar algum material ou trabalho que não satisfaça as condições descritas no projeto, orçamento e especificações técnicas, não eximirá, sob nenhuma circunstância, a CONTRATADA de suas responsabilidades sobre o serviço.

A negativa da CONTRATADA em cumprir prontamente as ordens da FISCALIZAÇÃO para remoção e/ou reconstrução dos referidos materiais e trabalhos, implicará na permissão à CONTRATANTE para promover outros meios de execução da ordem, sendo os custos dos serviços e materiais debitados da CONTRATADA acrescidos de 15% e deduzidos de quaisquer quantias devidas ou que venha a ser a ela.

.4 RELACIONAMENTO CONTRATANTE, CONTRATADA E FISCALIZAÇÃO.

- a) A comunicação entre a CONTRATADA e a CONTRATANTE será feita por intermédio da FISCALIZAÇÃO;
- b) A comunicação formal, entre a CONTRATADA e a FISCALIZAÇÃO, deverá ser feita através de cartas ou memorandos, sendo que uma das vias de comunicação será visada pelo órgão que a recebeu e devolvida de imediato, ao órgão emitente;
- c) A CONTRATADA poderá contestar, por escrito, o impedimento ou a suspensão dos trabalhos por parte da FISCALIZAÇÃO, mas até que o assunto seja resolvido pela CONTRATANTE, a CONTRATADA acatará a decisão da FISCALIZAÇÃO;
- d) Em nenhum caso, a contestação poderá servir de motivo para justificar atrasos ou para qualquer outra reivindicação por parte da CONTRATADA;



- e) Qualquer reclamação ou reivindicação da CONTRATADA, durante ou após a execução das obras, deverá ser feita por escrito, do modo mais claro possível, com referências aos fatos e aos itens do contrato e das especificações que julgar aplicáveis.

1 ESPECIFICAÇÕES GERAIS DE MATERIAIS E SERVIÇOS

.1 CONDIÇÕES GERAIS

Todos os materiais que se utilizem nas obras deverão cumprir as condições estabelecidas neste capítulo, e deverão ser aprovados pela Fiscalização.

A aceitação, em qualquer momento, de um material, não será obstáculo para que seja rejeitado no futuro, se forem verificados defeitos de qualidade ou uniformidade.

Será obrigação da CONTRATADA avisar à Fiscalização da chegada dos materiais que serão utilizados, com antecedência suficiente ao momento de seu emprego, para que se possam executar os ensaios necessários.

A tomada de amostras para os ensaios deverá ser feita com a presença da Fiscalização ou dos representantes autorizados, de acordo com as normas destas Especificações e as do ensaio que se vai realizar.

Todos os tipos de amostras de materiais (inclusive os materiais para confecção dos corpos de prova) destinadas a exames e ensaios, serão fornecidos pela CONTRATADA, às suas expensas. Os ensaios previstos nas Especificações e nas Normas Brasileiras serão executados pelo Construtor, com seus custos diluídos nos preços apresentados, com o acompanhamento da Fiscalização.

A critério da CONTRATANTE a Fiscalização poderá realizar ensaios para comprovação da qualidade, devendo A CONTRATADA facilitar o fornecimento das amostras e a realização dos ensaios.

Os materiais serão armazenados, assegurando a conservação de suas características e aptidões para seu emprego na obra e facilitando a sua inspeção. Quando se considerar necessário, deverão ser colocados sobre plataformas de madeira ou outras superfícies limpas e adequadas, e não sobre o terreno, ou, quando se indique nestas Especificações, deverão ser colocados em depósitos protegidos da intempérie.



Todo o material que não cumpra as Especificações, ou que tenha sido rejeitado, será retirado da obra imediatamente, salvo autorização expressa da Fiscalização. A não ser que se especifique o contrário, em todos os casos a determinação de percentagem referir-se-á a pesos.

As referências que se façam de peneiras nestas Especificações, a menos que se especifique de outra maneira, serão as da série ASTM.

De um modo geral, são válidas todas as prescrições das Instruções, Especificações ou Normas Oficiais que regulamentam a recepção, transporte, manipulação ou emprego de cada um dos materiais que se utilizam nas obras deste Projeto.

O transporte, manipulação e emprego dos materiais far-se-ão de tal forma que não se alterem suas características, nem sua forma ou dimensões.

A Contratada deverá, assim que iniciar os serviços, abrir e manter no canteiro o livro padrão Diário de Obra. Neste será anotado todos os serviços executados diariamente, quaisquer ocorrências significativas, instruções e observações da Fiscalização, constando também: numeração das páginas, dias trabalhados acumulados, número de funcionários existentes na obra, ocorrência ou não de chuvas ou outras intempéries significativas e outras observações que se acharem necessários e que afetam o andamento da obra. Serão preenchidas diariamente as anotações em três (3) vias, todas assinadas pelo Engenheiro Responsável Técnico e o Engenheiro Fiscal. A primeira via ficará com a Fiscalização, a segunda com a Contratada e a terceira com a Contratante. A Contratada se obriga a manter no escritório da obra, além do Diário de Obra, um conjunto de todas as plantas e especificações independentes das necessárias a execução, a fim de permitir uma perfeita fiscalização.

1 ESPECIFICAÇÕES TÉCNICAS

.1 ADMINISTRAÇÃO DA OBRA

ADMINISTRAÇÃO DA OBRA

ENCARREGADO GERAL COM ENCARGOS COMPLEMENTARES.

Estes deveres permanecer na referida obra por um período mínimo de 8(Oito) horas por dia para atender a grande área a ser realizados os serviços

A CONTRATADA será inteiramente responsável por tudo quanto for pertinente ao



pessoal necessário à execução dos serviços, e ainda deverá:

Para fins de execução dos serviços descritos neste documento, a CONTRATADA disponibilizará de recursos humanos nas categorias profissionais e quantidades suficientes para a execução dos serviços.

Previamente ao início dos serviços, a contratada deverá comprovar a experiência e/ou formação técnica dos funcionários a que se refere este Projeto Básico, conforme o caso, necessária à execução dos serviços especificados.

A CONTRATADA deverá orientar seus profissionais a registrarem em Livro de Ocorrências todo e qualquer fato relevante ou anormalidade referente ao contrato.

Em casos de ausência ao trabalho, por qualquer motivo, a contratada deverá providenciar a imediata substituição do profissional ausente no prazo máximo de 03 (três) horas após comunicada pela contratante, de forma a evitar decréscimos no quantitativo profissional disponibilizado para execução dos serviços, bem como evitar a aplicação de penalidades contratuais pela CONTRATANTE.

A contratada será responsável pelo fornecimento de uniformes completos aos seus empregados. O conjunto de uniformes deverá ser composto de peças conforme a categoria profissional.

A CONTRATADA será inteiramente responsável por tudo quanto for pertinente ao pessoal necessário à execução dos serviços, e ainda deverá:

Cumprir rigorosamente a legislação sobre Segurança e Higiene do Trabalho e Social em vigor no Brasil; Manter seu pessoal segurado contra acidentes do trabalho;

Afastar da obra, no prazo de 24 (vinte e quatro) horas, qualquer empregado seu, cuja permanência nos serviços for julgada inconveniente, por qualquer forma, aos interesses da CONTRATANTE;

Responsabilizar-se pelo transporte ao local das obras, de seu pessoal com residência em localidades circunvizinhas às obras;

Adotar as medidas necessárias à prevenção de acidentes e segurança no trabalho;

A CONTRATADA será responsável, em qualquer caso, por danos e prejuízos causados a pessoas e propriedades em decorrência dos trabalhos de execução de obras e



instalações por que respondam, correndo às suas expensas, sem responsabilidade ou ônus algum para a

CONTRATANTE, o ressarcimento ou indenização que tais danos ou prejuízos possam motivar;

Para o armazenamento, transporte e uso de explosivos deverá ser obedecida à legislação em vigor. Antes de qualquer escavação a fogo, o Empreiteiro apresentará à Fiscalização o plano e a técnica de trabalho a serem utilizados;

A CONTRATADA é o único responsável pela guarda e conservação de todos os materiais, equipamentos, ferramentas e utensílios e ainda pela proteção à obra, devendo para tanto contratar a segurança necessária, através de guardas, visando um perfeito serviço de vigilância;

Qualquer obra que implique em suspensão do trânsito ou redução da área de circulação deverá ser executada após a prévia consulta ao Órgão Competente, anexando-se plantas propondo-se as alterações necessárias, com indicação de todas as informações necessárias, incluindo prazo e sinalização;

A execução dos serviços deverá ser plenamente protegida contra riscos de acidentes com o próprio pessoal e com terceiros. Com este fim serão utilizadas placas de sinalização, obedecendo às exigências do Código Nacional de Trânsito e as Normas locais porventura existentes. Também deverá ser isolado o local de trabalho por meio de cerca resistente, de modo a sinalizar e evitar a queda de pessoas ou veículos nas valas ou cavas abertas que possam existir ao longo da execução dos serviços;

À noite deverão ser instaladas e mantidas acesas lâmpadas pisca-pisca e outros avisos luminosos, em cada ângulo, extremidade da cerca protetora, em cada cavalete de aviso, bem como ao longo do canteiro de trabalho;

A CONTRATADA deverá manter na obra, permanentemente vigias de forma que a sinalização permaneça em perfeitas condições de funcionamento;

Deverão ser mantidas livres a passagem circundejacente, salva autorização em contrário dada pela Fiscalização. Os trabalhos deverão ser conduzidos de maneira a intervirem o menos possível com o uso normal das propriedades vizinhas ao local de trabalho;

Fornecer sinalizadores, quando solicitado pela Fiscalização da CONTRATANTE a



fim de permitir a passagem do tráfego sob controle;

Remover imediatamente os derramamentos resultantes das operações de transporte ao longo ou através de qualquer via pública;

Cabe à CONTRATADA entrar em contato com Órgãos Federais, Estaduais e Municipais, visando liberar a execução das obras nos logradouros públicos, seguindo a orientação da CONTRATANTE.

.2 SERVIÇOS PRELIMINARES

1. PLACA DE OBRA EM CHAPA DE AÇO GALVANIZADO _ AF JUL 2019 (74209/1)

Compreende a execução de placas de identificação da obra com os dados da CONTRATANTE e do Órgão Financiador, de acordo com o modelo fornecido pela CONTRATANTE, e outra do Construtor, de acordo com o modelo do CREA. Em ambos os casos, no entanto, as mesmas deverão ser executadas de acordo com aprovação da Fiscalização e serem instaladas em local definido por ela.

É de responsabilidade da CONTRATADA o fornecimento, montagem e assentamento das placas, que poderão ser executadas em chapa de aço galvanizado, nº 22, com tratamento antioxidante. As placas serão fixadas em estruturas de madeira serrada. As peças deverão ter dimensões suficientes para suporte das placas e para suportar a ação dos ventos.

Nota:

Modelo da placa disponível em: http://www.caixa.gov.br/Downloads/gestao-urbana-manual-visual-placas-adesivos-obras/Manual_PlacadeObras.pdf

.3 CANTEIRO DE OBRAS

2. EXECUÇÃO DE DEPÓSITO EM CANTEIRO DE OBRA EM CHAPA DE MADEIRA COMPENSADA, NÃO INCLUSO MOBILIÁRIO. AF_04/2016.

Antes do início dos serviços, o local deverá ser demarcado, limpo e nivelado.

Após a limpeza, executar a escavação das valas, no mínimo 0,20 cm de profundidade, em todo o perímetro da dependência. Regularizar o fundo das valas com lastro de concreto,



espessura 2,00 cm, traço 1:4,5:4,5 (cimento, areia e brita 1).

Após o endurecimento do lastro, proceder com a execução da alvenaria de vedação. As paredes de vedação serão confeccionadas com blocos cerâmicos vazados, dimensões mínimas de 9 x 14 x 19 cm, assentadas com argamassa de traço 1:5 (cimento e areia, com 100 ml de aditivo plastificante) sobre lastro de concreto magro. As fiadas deverão ser assentadas de forma amarrada – o bloco subsequente ocupada apenas metade do bloco anterior – e nas junções com os elementos estruturais lineares verticais (pilares), a cada duas fiadas, deverá ser colocada uma tela de aço galvanizado (malha 15 x 15 mm) com comprimento de 50 cm, dos quais 10 cm serão fixados no pilar por pinos e 40 cm ficará entre as fiadas da alvenaria.

Terminado o fechamento deve-se iniciar a execução do chapisco e em seguida a confecção do reboco. O chapisco será confeccionado com argamassa industrializada e deverá ser aplicado nas estruturas de concreto e nos vãos da alvenaria com rolo para textura acrílica. Reboco, confeccionado com cimento, areia e cal, traço 1:2:8, deverá ser aplicado após transcorridas 24 horas da aplicação da camada de aderência. O reboco, ou massa única, será aplicado nas paredes com colher de pedreiro e sarrafeados, sobre as mestras fixadas, com régua de alumínio em movimentos de “vai e vem”.

O contrapiso só deverá ser executado depois de passadas todas as tubulações e cessado o tráfego de pessoas.

Todas as instalações elétricas, luz e força, deverão ser protegidas por eletrodutos de Policloreto de Vinila (PVC), tipo roscável, diâmetro de ½ polegada, fixados nas paredes com abraçadeira metálicas tipo D. Os cabos de cobre destinados ao circuito de iluminação deverão possuir seção nunca inferior a 1,50 mm², características antichama e apresentar tensão de trabalho de 450/750 V. Os cabos de cobre destinados aos circuitos de força devem possuir seção nunca inferior a 2,50 mm², características antichama e apresentar tensão de trabalho de 450/750 V. As lâmpadas deverão ser fluorescentes ou LED, potência mínima de 15W, instaladas em spot ou luminárias de calha, tendo como IP mínimo um valor igual ou superior a 65.

As portas, tipo veneziana, deverão ser confeccionadas com aço e abrirão no sentido de entrada. As janelas, também confeccionadas em aço, deverão ser do tipo basculante e não devem possuir vidro.



O telhado será de duas águas com inclinação mínima de 17%. A estrutura da trama será confeccionada com caibros em madeira não aparelhadas, dimensões 7,50 x 7,50 cm, dispostos a cada 0,90 cm e ripas, também em madeira não aparelhada, dimensões 2,50 x 7,50 cm, dispostas a cada 1,00 m. A cumeeira será confeccionada com peça de madeira não aparelhada, dimensões 6,00 x 12,00, da espécie (nome popular) Maçaranduba, Angelim ou similar. As peças da trama serão fixadas, uma a outra, com pregos de aço com cabeça 17 x 21 (2 ½ x 10), um por intercessão. A fixação dos caibros a cumeeira deverá ser feita com prego de aço com cabeça 3 ½ x 8. O fechamento do telhado será executado com telha ondulada, espessura 6,00 mm, fixadas à estrutura com pregos telheiro em aço galvanizado com borracha de vedação 18 x 36 (3 ¼ x 10).

O forro, fixado à cobertura por peças de madeira não aparelhada, dimensões 2,50 x 5,00 cm, será executado após a conclusão das instalações elétricas e de cabeamento. As peças (tarugos) serão fixadas nos caibros da trama de madeira da cobertura e servirão de sustentação para as longarinas – essas peças também serão confeccionadas em madeira não aparelhada, dimensões 2,50 x 5,00 cm – e, conseqüentemente, para as régua de PVC. As longarinas, bem como os tarugos de madeira, serão fixadas com pregos de aço com cabeça 17 x 21 (2 ½ x 10). As longarinas serão dispostas a distâncias não superiores a 80 cm para que não surjam flechas excessivas no forro. Por fim, as régua de PVC serão fixadas às longarinas com pregos de aço com cabeça 6 x 6 (1/2 x 19).

Ao final do processo, executar a pintura das paredes de fechamento com tinta látex PVA, aplicada em duas demãos.

Deverá existir, nas dependências externas do canteiro, um extintor de incêndio tipo ABC, com carga de pó químico (sulfato monoamônico), capacidade para 6 kg de agente extintor.

3. ENTRADA PROVISÓRIA DE ENERGIA ELÉTRICA AEREA TRIFÁSICA 40A EM POSTE MADEIRA SINAPI - 41598 (01/2020)

A ligação provisória elétrica do canteiro obedecerá rigorosamente às recomendações e exigências da concessionária local.

Os ramais e sub-ramais internos serão executados com condutores isolados por camada termoplástica, devidamente dimensionada, para atender às respectivas demandas dos pontos de utilização. Os condutores aéreos serão fixados em postes de madeira com isoladores de



porcelana. Todos os circuitos serão dotados de disjuntores termomagnéticos.

Todos os equipamentos e máquinas receberão proteção individual com chaves 100A, carga 3kwh, 20cv, sendo fixada próximo ao local de operação do equipamento, devidamente abrigada em caixa de madeira com portinhola.

Caberá à CONTRATADA enérgica vigilância das instalações provisórias de energia elétrica, a fim de evitar acidentes de trabalho e curtos-circuitos que venham a prejudicar o andamento normal dos trabalhos.

Quando o local de execução da obra não for atendido pela rede pública de distribuição de energia ou fornecimento irregular, com constantes faltas, caberá à CONTRATADA a instalação de grupo gerador com capacidade para atender à demanda de todo o maquinário e aparelhos necessários à execução da obra.

Caberá à CONTRATADA, quando da elaboração de sua proposta, a verificação da existência ou não de rede pública de distribuição de energia, bem como a sua regularidade no fornecimento a fim de constatar a necessidade ou não de instalação de grupo gerador.



4 URBANIZAÇÃO CONSTRUÇÃO DO PASSEIO

1. LIMPEZA MANUAL DE VEGETAÇÃO EM TERRENO COM ENXADA.AF_05/2018

Considera-se limpeza e capinagem os serviços de retirada de camada vegetal, roçagem de pequenas árvores, retirada de tocos e raízes das árvores. Todo o mato deverá ser cortado, juntado, removido e transportado para um local adequado para o despejo.

Os serviços de roçado e destocamento serão executados de modo a não deixar raízes ou tocos de árvore que possam prejudicar os trabalhos ou a própria obra, podendo ser feitos manual ou mecanicamente. Toda a matéria vegetal resultante do roçado e destocamento bem como todo o entulho depositado no terreno terá de ser removido do canteiro de obras. O corte de vegetação de porte arbóreo fica subordinado às exigências e às providências seguintes:

- obtenção de licença, em se tratando de árvores com diâmetro de caule (tronco) igual ou superior a 15cm, medido à altura de 1m acima do terreno circundante;
- em se tratando de vegetação de menor porte, isto é, arvoredos com diâmetro de caule inferior a 15 cm, o pedido de licença poderá ser suprido por comunicação prévia à municipalidade, que procederá à indispensável verificação e fornecerá comprovante.

O pagamento será efetuado de acordo com o discriminado na planilha orçamentária contratual, após medição aprovada pela Fiscalização. A carga, o transporte e a descarga do material excedente, caso existam, serão pagos separadamente, salvo indicação em contrário na planilha contratual.

2. CARGA, MANOBRA E DESCARGA DE ENTULHO EM CAMINHÃO BASCULANTE 14 M³ - CARGA COM ESCAVADEIRA HIDRÁULICA (CAÇAMBA DE 0,80 M³ / 111 HP) E DESCARGA LIVRE (UNIDADE: M3). AF_07/2020.

Compreende a operação de carregamento de material da pilha ou estoque para a caçamba do caminhão onde vai ser transportado, por processo manual ou mecânico. No processo manual o material é carregado diretamente em caminhões basculantes, sem a utilização de equipamentos de carga; e no processo mecânico utiliza-se pás carregadeiras e/ou escavadeiras para auxiliar o processo de carga.

A execução dos serviços será procedida mediante a utilização racional de equipamentos adequados, compatíveis com as condições locais e as produtividades exigidas para o



cumprimento dos prazos estabelecidos.

Os equipamentos comumente utilizados nesse tipo de serviço são:

- carregadeiras frontais de porte médio ou pesadas;
- tratores de esteiras pesados, equipados com lâmina frontal;
- caminhões basculantes convencionais e especiais.

A medição será feita considerando-se o volume geométrico dos materiais carregados, medidos no corte ou empréstimo, em metros cúbicos (m³), qualquer que seja sua classificação, salvo indicação em contrário na planilha contratual.

O pagamento será efetuado de acordo com o discriminado na planilha orçamentária contratual, após medição aprovada pela Fiscalização. O preço pago deverá incluir todas as despesas com equipamentos e mão-de-obra, bem como os encargos e outras despesas eventuais necessárias à execução do serviço.

A escavação, o transporte e a descarga do material escavado, quando necessários, serão pagos separadamente, salvo indicação em contrário na planilha contratual.

3. TRANSPORTE COM CAMINHÃO BASCULANTE DE 10 M³, EM VIA URBANA PAVIMENTADA, DMT ATÉ 30 KM (UNIDADE: TXKM). AF_07/2020 BOTA FORA.

Compreende a operação de transporte de material, do canteiro de obras até o local indicado para a destinação final. No processo manual o material é carregado diretamente em caminhões basculantes, sem a utilização de equipamentos de carga; e no processo mecânico utiliza-se pás carregadeiras e/ou escavadeiras para auxiliar o processo de carga.

A execução dos serviços será procedida mediante a utilização racional de equipamentos adequados, compatíveis com as condições locais e as produtividades exigidas para o cumprimento dos prazos estabelecidos.

Os equipamentos comumente utilizados nesse tipo de serviço são:

- caminhões basculantes convencionais e especiais.

A carga será geralmente precedida pela escavação do material, e sua deposição na praça de carregamento deverá ser feita em condições de permitir que o material seja manipulado



manualmente ou pelo equipamento de carga. As praças de carregamento deverão apresentar boas condições de conservação, circulação e manobra.

O material extraído para utilização na obra será colocado em pilhas de estoque, enquanto os materiais não aproveitáveis serão depositados em áreas de bota-fora, definidas pela Fiscalização. Quando, em qualquer desses casos, o material estocado estiver localizado em área urbana, o mesmo deverá ser mantido umedecido, evitando-se poeira.

A medição será feita considerando-se o volume geométrico dos materiais carregados, medidos após a exploração das jazidas, em metros cúbicos (m³), qualquer que seja sua classificação, salvo indicação em contrário na planilha contratual.

O pagamento será efetuado de acordo com o discriminado na planilha orçamentária contratual, após medição aprovada pela Fiscalização. O preço pago deverá incluir todas as despesas com equipamentos e mão-de-obra, bem como os encargos e outras despesas eventuais necessárias à execução do serviço.

A escavação, o transporte e a descarga do material escavado, quando necessários, serão pagos separadamente, salvo indicação em contrário na planilha contratual.

4. ASSENTAMENTO DE GUIA (MEIO-FIO) EM TRECHO RETO, CONFECCIONADA EM CONCRETO PRÉ-FABRICADO, DIMENSÕES 100X15X13X30 CM (COMPRIMENTO X BASE INFERIOR X BASE SUPERIOR X ALTURA), PARA VIAS URBANAS (USO VIÁRIO). AF_06/2016.

Serão de concreto simples de $F_{ck} = 15$ Mpa, pré-moldado, assentes sobre berço de areia. A escavação será realizada manualmente e obedecendo ao alinhamento necessário para o perfeito assentamento das guias.

O assentamento das guias deverá ser feito atendendo rigorosamente ao greide e ao alinhamento definido pelos projetos.

O rejuntamento das guias será feito com argamassa de cimento e areia grossa no traço 1:3 (cimento: areia grossa) em volume. Cuidado especial deve merecer o acabamento da junta na parte anterior e superior, para que não apresente rebarbas ou saliências com relação as faces das guias adjacentes. A largura das juntas não deverá ultrapassar 1,5 cm.



Nas curvas com raio menor do que trinta metros deverão ser usados guias com 0,50m de comprimento.

As guias serão assentadas de tal forma que a parte exposta (o espelho), após a pavimentação, seja aproximadamente 18 cm.

Na substituição das guias, as existentes deverão ser removidas cuidadosamente para posterior reaproveitamento, e no caso de não poder reaproveitá-los, deverá ser então executados os serviços de escavação manual, assentamento e rejuntamento das guias novas fornecidas.

Pintura de meio-fio: Esta será feita com tinta acrílica no padrão, nas cores branca e cinza, intercaladas a cada 1,00 m.

A pintura exige duas demãos, aplicadas com broxa ou, excepcionalmente, com pincel, porém, nunca com rolo, especialmente em superfícies horizontais e verticais, sendo a primeira demão dada com cerca da metade da quantidade de tinta da demão final. As etapas para a pintura deverá ser previamente executado os seguintes serviços:

Limpeza e lixamento;

Umedecimento das superfícies a pintar, jogando sobre elas água limpa;

Aplicação, com intervalo de 48 horas, de segunda demão de tinta, em direções perpendiculares.

5. MEIO-FIO RETO (9X30X100) EM CONCRETO PRE FABRICADO

Será fornecido meio-fio em concreto pré-moldado $F_{ck} \geq 15\text{MPa}$, com as seguintes dimensões:

- Comprimento = 100cm
- Face inferior = 15cm
- Face superior = 13cm
- Altura = 30cm

O meio-fio será assentado da forma convencional devendo sua altura livre ser igual a 15cm.

Será executada escavação manual de valas conforme dimensões do meio fio. O fundo



da vala deverá ser regularizado com uma camada de material solto que foi retirado da vala e

compactado através de soquete. Caso o material retirado da vala não seja de boa compactação, a Fiscalização Municipal deverá ser consultada para indicar outro material para utilização.

Após a regularização o meio-fio deverá ser assentado de maneira a representar a forma, o alinhamento e o nível previsto em projeto. Após o assentamento o meio-fio deverá ser rejuntado com argamassa traço 1:3 de cimento e areia.

O cimento deverá ser do tipo Portland e satisfazer às especificações da ABNT. A areia deve ser constituída de partículas limpas, isenta de torrões de terra ou de outras matérias estranhas.

A CONTRATADA deverá escorar o meio-fio assentado de modo a evitar tombamentos e

imperfeições no alinhamento e nivelamento. A CONTRATADA também é responsável por qualquer dano ou imperfeições causadas por terceiros.

O controle de qualidade e resistência do meio-fio será rigorosamente acompanhado pela Fiscalização Municipal. A CONTRATADA deverá apresentar laudos que comprovem a “Resistência Característica à Compressão do Concreto – Fck” exigidos nesta especificação fio para realizar testes de qualidade e resistência em laboratórios escolhidos de forma

aleatória.

As peças de concreto pré-moldado que não possuírem a resistência mínima exigida nesta especificação técnica deverão ser substituídos imediatamente pela CONTRATADA e não

serão pagos pela Prefeitura Municipal.

6. TRANSPORTE COM CAMINHÃO CARROCERIA 9T, EM VIA URBANA PAVIMENTADA, DMT ATÉ 30KM (MEIO-FIO)



- g) **Finalidade:** Transporte de material
- h) **Origem:** Fabricante comercial – Boa Vista.
- i) Destino: Deposito em canteiro
- j) **Equipamento utilizado:** Caminhão com carroceria 9tm
- k) **Recomendação:** O transporte deve ser realizado, sempre com a utilização de lonas plásticas com o objetivo de evitar o transbordo do material durante o transporte.

7.CARGA, MANOBRAS E DESCARGA DE MATERIAIS DIVERSOS, COM CAMINHAO CARROCERIA 9T (CARGA E DESCARGA MANUAIS)

Compreende a operação de carregamento de material da pilha ou estoque para a caçamba do caminhão onde vai ser transportado, por processo manual ou mecânico. No processo manual o material é carregado diretamente em caminhões basculantes, sem a utilização de equipamentos de carga; e no processo mecânico utiliza-se pás carregadeiras e/ou escavadeiras para auxiliar o processo de carga.

A execução dos serviços será procedida mediante a utilização racional de equipamentos adequados, compatíveis com as condições locais e as produtividades exigidas para o cumprimento dos prazos estabelecidos.

Os equipamentos comumente utilizados nesse tipo de serviço são:

- carregadeiras frontais de porte médio ou pesadas;
- tratores de esteiras pesados, equipados com lâmina frontal;
- caminhões basculantes convencionais e especiais.

A medição será feita considerando-se o volume geométrico dos materiais carregados, medidos no corte ou empréstimo, em metros cúbicos (m³), qualquer que seja sua classificação, salvo indicação em contrário na planilha contratual.

O pagamento será efetuado de acordo com o discriminado na planilha orçamentária contratual, após medição aprovada pela Fiscalização. O preço pago deverá incluir todas as despesas com equipamentos e mão-de-obra, bem como os encargos e outras despesas eventuais necessárias à execução do serviço.



A escavação, o transporte e a descarga do material escavado, quando necessários, serão pagos separadamente, salvo indicação em contrário na planilha contratual.

8. ATERRO MANUAL DE VALAS COM SOLO ARGILO-ARENOSO E COMPACTAÇÃO MECANIZADA. AF_05/2016.

A execução de aterros com material local compreenderá os serviços de descarga, espalhamento, homogeneização, conveniente umedecimento ou aeração e compactação dos materiais selecionados para aterra a quantidade necessária do meio fio; devendo obedecer rigorosamente os elementos técnicos fornecidos em projeto.

No caso de terrenos assentes sobre encostas com forte inclinação transversal, de acordo com o projeto, deverão ser tomadas medidas destinadas a solidarizar o maciço ao terreno natural. Pode ser empregada a escarificação para a produção de ranhuras acompanhando as curvas de nível ou, preferencialmente, a execução de degraus no terreno. O material resultante da escavação de degraus deverá, sempre que possível, ser empregado na composição do corpo do aterro.

O lançamento do material deverá ser feito em camadas sucessivas, em toda a largura da seção transversal, e em extensões tais que permitam seu umedecimento e compactação. Para o corpo dos aterros a espessura da camada solta (não compactada) não deverá ultrapassar 0,30 cm. Para as camadas finais essa espessura não deverá ultrapassar 0,20 cm.

Todas as camadas do solo deverão ser convenientemente compactadas com o uso de rolos compactadores.

Durante a construção, os serviços já executados deverão ser mantidos com boa conformação e permanente drenagem superficial.

9. CARGA, MANOBRA E DESCARGA DE ENTULHO EM CAMINHÃO BASCULANTE 14 M³ - CARGA COM ESCAVADEIRA HIDRÁULICA (CAÇAMBA DE 0,80 M³ / 111 HP) E DESCARGA LIVRE (UNIDADE: M3). AF_07/2020.

Compreende a operação de carregamento de material da pilha ou estoque para a caçamba do caminhão onde vai ser transportado, por processo manual ou mecânico. No processo manual o material é carregado diretamente em caminhões basculantes, sem a utilização de equipamentos de carga; e no processo mecânico utiliza-se pás carregadeiras



e/ou escavadeiras para auxiliar o processo de carga.

A execução dos serviços será procedida mediante a utilização racional de equipamentos adequados, compatíveis com as condições locais e as produtividades exigidas para o cumprimento dos prazos estabelecidos.

Os equipamentos comumente utilizados nesse tipo de serviço são:

- carregadeiras frontais de porte médio ou pesadas;
- tratores de esteiras pesados, equipados com lâmina frontal;
- caminhões basculantes convencionais e especiais.

A medição será feita considerando-se o volume geométrico dos materiais carregados, medidos no corte ou empréstimo, em metros cúbicos (m³), qualquer que seja sua classificação, salvo indicação em contrário na planilha contratual.

O pagamento será efetuado de acordo com o discriminado na planilha orçamentária contratual, após medição aprovada pela Fiscalização. O preço pago deverá incluir todas as despesas com equipamentos e mão-de-obra, bem como os encargos e outras despesas eventuais necessárias à execução do serviço.

A escavação, o transporte e a descarga do material escavado, quando necessários, serão pagos separadamente, salvo indicação em contrário na planilha contratual.

10. TRANSPORTE COM CAMINHÃO BASCULANTE DE 10 M³, EM VIA URBANA PAVIMENTADA, DMT ATÉ 30 KM (UNIDADE: TXKM). AF_07/2020 BOTA FORA.

Compreende a operação de transporte de material, do canteiro de obras até o local indicado para a destinação final. No processo manual o material é carregado diretamente em caminhões basculantes, sem a utilização de equipamentos de carga; e no processo mecânico utiliza-se pás carregadeiras e/ou escavadeiras para auxiliar o processo de carga.

A execução dos serviços será procedida mediante a utilização racional de equipamentos adequados, compatíveis com as condições locais e as produtividades exigidas para o cumprimento dos prazos estabelecidos.

Os equipamentos comumente utilizados nesse tipo de serviço são:

- Caminhões basculantes convencionais e especiais.



A carga será geralmente precedida pela escavação do material, e sua deposição na praça de carregamento deverá ser feita em condições de permitir que o material seja manipulado manualmente ou pelo equipamento de carga. As praças de carregamento deverão apresentar boas condições de conservação, circulação e manobra.

O material extraído para utilização na obra será colocado em pilhas de estoque, enquanto os materiais não aproveitáveis serão depositados em áreas de bota-fora, definidas pela Fiscalização. Quando, em qualquer desses casos, o material estocado estiver localizado em área urbana, o mesmo deverá ser mantido umedecido, evitando-se poeira.

A medição será feita considerando-se o volume geométrico dos materiais carregados, medidos após a exploração das jazidas, em metros cúbicos (m³), qualquer que seja sua classificação, salvo indicação em contrário na planilha contratual.

O pagamento será efetuado de acordo com o discriminado na planilha orçamentária contratual, após medição aprovada pela Fiscalização. O preço pago deverá incluir todas as despesas com equipamentos e mão-de-obra, bem como os encargos e outras despesas eventuais necessárias à execução do serviço.

A escavação, o transporte e a descarga do material escavado, quando necessários, serão pagos separadamente, salvo indicação em contrário na planilha contratual.

11. EXECUÇÃO DE PASSEIO (CALÇADA) OU PISO DE CONCRETO COM CONCRETO MOLDADO IN LOCO, FEITO EM OBRA, ACABAMENTO CONVENCIONAL, NÃO ARMADO. AF_08/2022.

Deverá ser executado passeio (calçada) em concreto, moldado in loco, com espessura de 8 cm, acabamento convencional, não armado. Essa atividade será em conformidade com os projetos específicos fornecidos pela CONTRATANTE, atendendo a todas as normas da ABNT e o cumprimento das disposições da Lei nº 10.098/2000, do Decreto Federal nº 5.296/2004 e da NBR 9050/2004.

Deverá ser construída pela contratada Calçada rebaixada (Rampa construída ou implantada na calçada ou passeio, destinada a promover a concordância de nível entre estes e o leito carroçável), esta deve ser executada conforme detalhamento do projeto. (ABNT, NBR 9050:2004).

12. EXECUÇÃO DE SARJETA DE CONCRETO USINADO, MOLDADA



IN LOCO EM TRECHO RETO, 45 CM BASE X 10 CM ALTURA.

AF_06/2016.

Constitui um dispositivo de drenagem superficial, que pode ser construído longitudinalmente e lateralmente às vias de tráfego e/ou nos pés de taludes e aterros, com o objetivo de interceptar as águas afluentes que porventura possam comprometer a estabilidade dos taludes, e a integridade dos logradouros ou rodovias, inclusive no que se refere à segurança do tráfego.

A execução das sarjetas será procedida mediante a utilização racional de equipamentos adequados, compatíveis com as condições locais e as produtividades exigidas para o cumprimento dos prazos estabelecidos.

O concreto utilizado nos dispositivos em que se especifica este tipo de revestimento deverá ser dosado experimentalmente para uma resistência característica à compressão (Fck) mín. aos 28 dias de 20 MPa. O concreto utilizado deverá ser preparado de acordo com o prescrito nas normas NBR 6118 e NBR 7187 da ABNT.

O traço a ser utilizado é de responsabilidade da contratada devendo obedecer a resistência mínima descrita acima, sendo aplicado após aprovação da fiscalização.

O material utilizado em sua execução deve ser indicado em projeto, bem como suas dimensões e declividades. Na falta de projeto, a Fiscalização deverá indicar o modelo a ser utilizado, considerando as características do local da obra.

A execução das sarjetas de corte deverá ser iniciada após a conclusão de todas as operações de pavimentação que envolvam atividades na faixa anexa. No caso de valetas de proteção de aterros, a execução será iniciada após a conclusão das operações de terraplenagem.

As sarjetas em concreto simples, por sua vez, serão executadas após o término da execução de pavimentação na via anexa aos dispositivos ou após a conclusão dos serviços de terraplanagem, quando da ocorrência de banquetas de escalonamento, aterros ou cortes.

As sarjetas serão executadas de modo a prolongar as suas extensões, até que seja atingindo um local apropriado para o deságue, o qual será protegido com enrocamento. Conforme as condições de drenagem locais, as sarjetas também poderão desaguar em caixas de recepção, interligadas por tubulações de concreto, as quais encaminharão as



águas captadas ao seu destino final.

Os serviços serão medidos por metro (m) de sarjeta executada, calculada conforme o projeto. Não existindo projeto, a medição será feita no próprio local da obra.

O pagamento será efetuado de acordo com o preço discriminado na planilha orçamentária contratual, após medição aprovada pela Fiscalização. Estão consideradas neste preço as despesas com material, equipamentos e mão-de-obra, bem como os encargos e outras despesas eventuais necessárias à execução do serviço.

13. APLICAÇÃO MANUAL DE PINTURA COM TINTA LÁTEX ACRÍLICA EM MEIO FIO.

Pintura de meio-fio: Esta será feita com tinta acrílica no padrão SMO, nas cores branca e cinza, intercaladas a cada 1,00m.

A pintura exige duas demãos, aplicadas com broxa ou, excepcionalmente, com pincel, porém, nunca com rolo, especialmente em superfícies horizontais e verticais, sendo a primeira demão dada com cerca da metade da quantidade de tinta da demão final. As etapas para a pintura deverão ser previamente executados os seguintes serviços:

- a) limpeza e lixamento;
- b) umedecimento das superfícies a pintar, jogando sobre elas água limpa;
- c) aplicação, com intervalo de 48 horas, de segunda demão de tinta, em direções perpendiculares.

Todas as guias constituídas de meio-fio deverão receber pintura com tinta acrílica, garantindo-lhes maior durabilidade e conservação.

14. FORNECIMENTO E ASSENTAMENTO DE PISO TÁTIL DE ALERTA OU DIRECIONAL PIGMENTADO EM CONCRETO 25X25X2CM.

O Piso Tátil de Alerta 25x25x2 cm de concreto, na cor amarelo, deve ser utilizado para sinalizar situações que envolvem risco de segurança. Ele deve ser cromo diferenciado ou deve estar associado à faixa de cor contrastante com o piso adjacente, conforme a ABNT NBR 9050.



15. TRANSPORTE COM CAMINHÃO BASCULANTE DE 18 M³, EM VIA URBANA PAVIMENTADA, ADICIONAL PARA DMT EXCEDENTE A 30 KM (UNIDADE: TXKM).

Compreende a operação de transporte de material, do canteiro de obras até o local indicado para a destinação final. No processo manual o material é carregado diretamente em caminhões basculantes, sem a utilização de equipamentos de carga; e no processo mecânico utiliza-se pás carregadeiras e/ou escavadeiras para auxiliar o processo de carga.

A execução dos serviços será procedida mediante a utilização racional de equipamentos adequados, compatíveis com as condições locais e as produtividades exigidas para o cumprimento dos prazos estabelecidos.

Os equipamentos comumente utilizados nesse tipo de serviço são:

- Caminhões basculantes convencionais e especiais.

A carga será geralmente precedida pela escavação do material, e sua deposição na praça de carregamento deverá ser feita em condições de permitir que o material seja manipulado manualmente ou pelo equipamento de carga. As praças de carregamento deverão apresentar boas condições de conservação, circulação e manobra.

O material extraído para utilização na obra será colocado em pilhas de estoque, enquanto os materiais não aproveitáveis serão depositados em áreas de bota-fora, definidas pela Fiscalização. Quando, em qualquer desses casos, o material estocado estiver localizado em área urbana, o mesmo deverá ser mantido umedecido, evitando-se poeira.

A medição será feita considerando-se o volume geométrico dos materiais carregados, medidos após a exploração das jazidas, em metros cúbicos (m³), qualquer que seja sua classificação, salvo indicação em contrário na planilha contratual.

O pagamento será efetuado de acordo com o discriminado na planilha orçamentária contratual, após medição aprovada pela Fiscalização. O preço pago deverá incluir todas as despesas com equipamentos e mão-de-obra, bem como os encargos e outras despesas eventuais necessárias à execução do serviço.

A escavação, o transporte e a descarga do material escavado, quando necessários, serão pagos separadamente, salvo indicação em contrário na planilha contratual.

16. TRANSPORTE COM CAMINHÃO BASCULANTE DE 18 M³, EM



VIA URBANA EM REVESTIMENTO PRIMÁRIO (UNIDADE: TXKM).

- a) **Finalidade:** Transporte de areia para execução concreto
- b) **Origem:** Areal - Município de Boa Vista
- c) **Destino:** meio fio, sarjeta e calçadas
- d) **Distância média de transporte:** 122,0 km.
- e) **Equipamento utilizado:** Caminhão basculante com capacidade de 18 m³
- f) **Recomendação:** O transporte deve ser realizado, sempre com a utilização de lonasplásticas para recobrimento da carga.
Critério de medição: txkm

17. LIMPEZA DE SARJETA E MEIO FIO

Após a conclusão dos serviços as áreas beneficiadas deverão se apresentar perfeitamente limpas e desimpedidas, com a retirada de entulhos e sobras de materiais.

A retirada destes materiais, limpeza e desobstrução das vias públicas, deverá obrigatoriamente ocorrer proporcionalmente ao andamento das obras.

Para a entrega da obra, serão verificadas pela FISCALIZAÇÃO, as perfeitas condições de funcionamento e segurança.

1 RECEBIMENTO DA OBRA

Todos os serviços serão entregues perfeitamente funcionando de acordo com o projeto de detalhamento e pronto para o uso imediato

A OBRA será entregue em perfeito estado de limpeza e conservação.

Todos os restos de material de obra, entulho, lixo e montes de terra deverão ser removidos das ruas pela contratada. Serão rejeitados os serviços que apresentem defeitos ou que tenham sofrido avarias, bem como nos que contrariem frontalmente as especificações e projeto.

C

H

I

B



A

MARCELO Assinado de
 BARAUNA forma digital por
 BENTO:38 MARCELO
 28695523 BARAUNA
 4 BENTO:38286955
 234
 Dados: 2024.06.25
 16:24:39 -04'00'

REV.	EMIÇÃO INICIAL	20/06/2022	DATA	EXEC.	VERIF.	APROV.
	DESCRÇÃO					
AS INFORMAÇÕES DESTE DOCUMENTO SÃO PROPRIEDADE DO SECRETARIA DE INFRAESTRUTURA DO ESTADO DE RORAIMA, SENDO PROIBIDA A UTILIZAÇÃO FORA DE SUA FINALIDADE.						
OBJETO:		 <p>ESTADO DE RORAIMA PREFEITURA MUNICIPAL DE NORMANDIA "AMAZÔNIA: PATRIMÔNIO DOS BRASILEIROS" TRABALHO, RESPEITO E JUSTIÇA</p>				
LOCALIZAÇÃO:		SEDE DO MUNICIPIO - NORMANDIA / RR				
TÍTULO:		LOCALIZAÇÃO COM COORDENADAS E LAYOUT - CANTEIRO DE OBRAS				
PROJ.	EXEC.	VERIF.	FOLHA			
APROV.	ESCALA		UNICA			
DATA	Nº.					
06/2024						



ESTADO DE RORAIMA
PREFEITURA MUNICIPAL DE NORMANDIA
"AMAZÔNIA: PATRIMÔNIO DOS BRASILEIROS"
TRABALHO, RESPEITO E JUSTIÇA



CONVÊNIO Nº:	Nº 925703/2021	SINAPI ABRANGÊNCIA: NACIONAL - LOCALIDADE: BOA VISTA - ENCARGOS SOCIAIS SOBRE PREÇOS DA MÃO-DE-OBRA: 116,36%(HORA) 71,35%(MÊS)
OBJETO:	CONSTRUÇÃO DE CALÇADAS COM MEIO FIO E SARJETAS EM RUAS E AVENIDAS NO MUNICÍPIO DE NORMANDIA/RR	DATA DE PREÇO SINAPI: 05/2024

COMPOSIÇÃO ANALÍTICA DE LEIS SOCIAIS

CÓDIGO	DESCRIÇÃO	COM DESONERAÇÃO	
		HORISTA %	MENSALISTA %
GRUPO A			
A1	INSS	20,00%	20,00%
A2	SESI	1,50%	1,50%
A3	SENAI	1,00%	1,00%
A4	INCRA	0,20%	0,20%
A5	SEBRAE	0,60%	0,60%
A6	Salário Educação	2,50%	2,50%
A7	Seguro Contra Acidentes de Trabalho	3,00%	3,00%
A8	FGTS	8,00%	8,00%
A9	SECONCI	0,00%	0,00%
A	Total	36,80%	36,80%
GRUPO B			
B1	Repouso Semanal Remunerado	18,05%	Não incide
B2	Feriados	5,07%	Não incide
B3	Auxílio - Enfermidade	0,85%	0,64%
B4	13º Salário	11,09%	8,33%
B5	Licença Paternidade	0,06%	0,04%
B6	Faltas Justificadas	0,74%	0,56%
B7	Dias de Chuvas	1,45%	Não incide
B8	Auxílio Acidente de Trabalho	0,10%	0,08%
B9	Férias Gozadas	11,48%	8,63%
B10	Salário Maternidade	0,04%	0,03%
B	Total	48,93%	18,31%
GRUPO C			
C1	Aviso Prévio Indenizado	5,79%	4,36%
C2	Aviso Prévio Trabalhado	0,14%	0,10%
C3	Férias Indenizadas	2,43%	1,83%
C4	Depósito Rescisão Sem Justa Causa	3,26%	2,45%
C5	Indenização Adicional	0,49%	0,37%
C	Total	12,11%	9,11%
GRUPO D			
D1	Reincidência de Grupo A sobre Grupo B	18,01%	6,74%
D2	Reincidência de Grupo A sobre Aviso Prévio Trabalhado e Reincidência do FGTS sobre Aviso Prévio Indenizado	0,51%	0,39%
D	Total	18,52%	7,13%
TOTAL GERAL (A + B +C +D)		116,36%	71,35%



ESTADO DE RORAIMA
PREFEITURA MUNICIPAL DE NORMANDIA
"AMAZÔNIA: PATRIMÔNIO DOS BRASILEIROS"
TRABALHO, RESPEITO E JUSTIÇA



ENDEREÇO:	925703/2021	MUNICÍPIO DE NORMANDIA/RR	SINAPI ABRANGÊNCIA: NACIONAL - LOCALIDADE: BOA VISTA - ENCARGOS SOCIAIS SOBRE PREÇOS DA MÃO-DE-OBRA: 116,36%(HORA) 71,35%(MÊS)
OBJETO:	CONSTRUÇÃO DE CALÇADAS COM MEIO FIO E SARJETAS EM RUAS E AVENIDAS NO MUNICÍPIO DE NORMANDIA/RR		SINAPI ABRANGÊNCIA: NACIONAL - LOCALIDADE: BOA VISTA - ENCARGOS

COMPOSIÇÃO DE PREÇOS UNITÁRIO

Composição 01

COMP. 01			ADMINISTRAÇÃO DA OBRA	UND	1,0000000	17.187,93	17.187,93
Composição Auxiliar	93565	SINAPI	ENGENHEIRO CIVIL DE OBRA JUNIOR COM ENCARGOS COMPLEMENTARES	MES	3,0000000	5.729,31	17.187,93

Composição 02

COMP. 02	93584	dez/23	EXECUÇÃO DE DEPÓSITO EM CANTEIRO DE OBRA EM CHAPA DE MADEIRA COMPENSADA, NÃO INCLUSO MOBILIÁRIO. AF_04/2016	M2	1,0000000	828,12	828,12
Composição Auxiliar	11455	SINAPI	FERROLHO COM FECHO / TRINCO REDONDO, EM AÇO GALVANIZADO / ZINCADO, DE SOBREPOR, COM COMPRIMENTO DE 8" E ESPESSURA MINIMA DA CHAPA DE 1,50 MM	UN	0,0662000	15,07	1,00
Composição Auxiliar	88489	SINAPI	PINTURA LÁTEX ACRÍLICA PREMIUM, APLICAÇÃO MANUAL EM PAREDES, DUAS DEMÃOS. AF_04/2023	M2	5,0649000	13,55	68,63
Composição Auxiliar	91170	SINAPI	FIXAÇÃO DE TUBOS HORIZONTAIS DE PVC ÁGUA, PVC ESGOTO, PVC ÁGUA PLUVIAL, CPVC, PPR, COBRE OU AÇO, DIÂMETROS MENORES OU IGUAIS A 40 MM, COM ABRAÇADEIRA METÁLICA RÍGIDA TIPO U PERFIL 1 1/4", FIXADA EM PERFILADO EM LAJE. AF_09/2023_PS	M	0,1325000	11,47	1,52
Composição Auxiliar	91173	SINAPI	FIXAÇÃO DE TUBOS VERTICAIS DE PVC ÁGUA, PVC ESGOTO, PVC ÁGUA PLUVIAL, CPVC, PPR, COBRE OU AÇO, DIÂMETROS MENORES OU IGUAIS A 40 MM, COM ABRAÇADEIRA METÁLICA RÍGIDA TIPO U PERFIL 1 1/4", FIXADA EM PERFILADO EM PAREDE. AF_09/2023_PS	M	0,1722000	4,27	0,74
Composição Auxiliar	91341	SINAPI	PORTA EM ALUMÍNIO DE ABRIR TIPO VENEZIANA COM GUARNIÇÃO, FIXAÇÃO COM PARAFUSOS - FORNECIMENTO E INSTALAÇÃO. AF_12/2019	M2	0,1530000	670,04	102,52
Composição Auxiliar	91852	SINAPI	ELETRODUTO FLEXÍVEL CORRUGADO, PVC, DN 20 MM (1/2"), PARA CIRCUITOS TERMINAIS, INSTALADO EM PAREDE - FORNECIMENTO E INSTALAÇÃO. AF_03/2023	M	0,0662000	9,29	0,61
Composição Auxiliar	91862	SINAPI	ELETRODUTO RÍGIDO ROSCÁVEL, PVC, DN 20 MM (1/2"), PARA CIRCUITOS TERMINAIS, INSTALADO EM FORRO - FORNECIMENTO E INSTALAÇÃO. AF_03/2023	M	0,1325000	9,74	1,29
Composição Auxiliar	91870	SINAPI	ELETRODUTO RÍGIDO ROSCÁVEL, PVC, DN 20 MM (1/2"), PARA CIRCUITOS TERMINAIS, INSTALADO EM PAREDE - FORNECIMENTO E INSTALAÇÃO. AF_03/2023	M	0,1722000	13,01	2,24
Composição Auxiliar	91924	SINAPI	CABO DE COBRE FLEXÍVEL ISOLADO, 1,5 MM², ANTI-CHAMA 450/750 V, PARA CIRCUITOS TERMINAIS - FORNECIMENTO E INSTALAÇÃO. AF_03/2023	M	0,6755000	3,03	2,05
Composição Auxiliar	92023	SINAPI	INTERRUPTOR SIMPLES (1 MÓDULO) COM 1 TOMADA DE EMBUTIR 2P+T 10 A, INCLUINDO SUPORTE E PLACA - FORNECIMENTO E INSTALAÇÃO. AF_03/2023	UN	0,0662000	52,92	3,50
Composição Auxiliar	92543	SINAPI	TRAMA DE MADEIRA COMPOSTA POR TERÇAS PARA TELHADOS DE ATÉ 2 ÁGUAS PARA TELHA ONDULADA DE FIBROCIMENTO, METÁLICA, PLÁSTICA OU TERMOACÚSTICA, INCLUSO TRANSPORTE VERTICAL. AF_07/2019	M2	1,7192000	13,64	23,45
Composição Auxiliar	93358	SINAPI	ESCAVAÇÃO MANUAL DE VALA COM PROFUNDIDADE MENOR OU IGUAL A 1,30 M. AF_02/2021	M3	0,0404000	85,13	3,44
Composição Auxiliar	93382	SINAPI	REATERRO MANUAL DE VALAS, COM COMPACTADOR DE SOLOS DE PERCUSSÃO. AF_08/2023	M3	0,0106000	26,46	0,28
Composição Auxiliar	94210	SINAPI	TELHAMENTO COM TELHA ONDULADA DE FIBROCIMENTO E = 6 MM, COM RECOBRIMENTO LATERAL DE 1 1/4 DE ONDA PARA TELHADO COM INCLINAÇÃO MÁXIMA DE 10°, COM ATÉ 2 ÁGUAS, INCLUSO IÇAMENTO. AF_07/2019	M2	1,7192000	79,10	135,99
Composição Auxiliar	94559	SINAPI	JANELA DE AÇO TIPO BASCULANTE PARA VIDROS, COM BATENTE, FERRAGENS E PINTURA ANTICORROSIVA. EXCLUSIVE VIDROS, ACABAMENTO, ALIZAR E CONTRAMARCO. FORNECIMENTO E INSTALAÇÃO. AF_12/2019	M2	0,0662000	724,88	47,99
Composição Auxiliar	95240	SINAPI	LASTRO DE CONCRETO MAGRO, APLICADO EM PISOS, LAJES SOBRE SOLO OU RADIERS, ESPESSURA DE 3 CM. AF_01/2024	M2	0,0093000	27,71	0,26
Composição Auxiliar	95241	SINAPI	LASTRO DE CONCRETO MAGRO, APLICADO EM PISOS, LAJES SOBRE SOLO OU RADIERS, ESPESSURA DE 5 CM. AF_01/2024	M2	1,5110000	54,07	81,70
Composição Auxiliar	95805	SINAPI	CONDULETE DE PVC, TIPO B, PARA ELETRODUTO DE PVC SOLDÁVEL DN 25 MM (3/4"), APARENTE - FORNECIMENTO E INSTALAÇÃO. AF_10/2022	UN	0,1325000	22,98	3,04
Composição Auxiliar	97584	SINAPI	LUMINÁRIA TIPO CALHA, DE SOBREPOR, COM 1 LÂMPADA TUBULAR FLUORESCENTE DE 36 W, COM REATOR DE PARTIDA RÁPIDA - FORNECIMENTO E INSTALAÇÃO. AF_02/2020	UN	0,0662000	123,06	8,15
Composição Auxiliar	98441	SINAPI	PAREDE DE MADEIRA COMPENSADA PARA CONSTRUÇÃO TEMPORÁRIA EM CHAPA SIMPLES, EXTERNA, SEM VÃO. AF_03/2024	M2	0,5136000	91,42	46,95
Composição Auxiliar	98446	SINAPI	PAREDE DE MADEIRA COMPENSADA PARA CONSTRUÇÃO TEMPORÁRIA EM CHAPA SIMPLES, EXTERNA, COM ÁREA LÍQUIDA MENOR QUE 6 M², COM VÃO. AF_03/2024	M2	0,5911000	133,39	78,85
Composição Auxiliar	98445	SINAPI	PAREDE DE MADEIRA COMPENSADA PARA CONSTRUÇÃO TEMPORÁRIA EM CHAPA SIMPLES, EXTERNA, COM ÁREA LÍQUIDA MAIOR OU IGUAL A 6 M², COM VÃO. AF_03/2024	M2	0,8023000	105,76	84,85
Composição Auxiliar	98446	SINAPI	PAREDE DE MADEIRA COMPENSADA PARA CONSTRUÇÃO TEMPORÁRIA EM CHAPA SIMPLES, EXTERNA, COM ÁREA LÍQUIDA MENOR QUE 6 M², COM VÃO. AF_03/2024	M2	0,6255000	133,39	83,44
Composição Auxiliar	101165	SINAPI	ALVENARIA DE EMBASAMENTO COM BLOCO ESTRUTURAL DE CONCRETO, DE 14X19X29CM E ARGAMASSA DE ASSENTAMENTO COM PREPARO EM BETONEIRA. AF_05/2020	M3	0,0417000	1.094,24	45,63



ESTADO DE RORAIMA
PREFEITURA MUNICIPAL DE NORMANDIA
"AMAZÔNIA: PATRIMÔNIO DOS BRASILEIROS"
TRABALHO, RESPEITO E JUSTIÇA



ENDEREÇO:	925703/2021	MUNICIPIO DE NORMANDIA/RR	SINAPI ABRANGÊNCIA: NACIONAL - LOCALIDADE: BOA VISTA - ENCARGOS SOCIAIS SOBRE PREÇOS DA MÃO-DE-OBRA: 116,36%(HORA) 71,35%(MÊS)
OBJETO:	CONSTRUÇÃO DE CALÇADAS COM MEIO FIO E SARJETAS EM RUAS E AVENIDAS NO MUNICIPIO DE NORMANDIA/RR		SINAPI ABRANGÊNCIA: NACIONAL - LOCALIDADE: BOA VISTA - ENCARGOS

COMPOSIÇÃO DE PREÇOS UNITÁRIO

Composição 03

Código COMP 03
Descrição ENTRADA PROVISORIA DE ENERGIA ELETRICA AEREA TRIFASICA 40A EM POSTE MADEIRA - SINAPI (41598)
Data 05/2024
Estado Roraima
Tipo INEL - INSTALAÇÃO ELÉTRICA/ELETRIFICAÇÃO E ILUMINAÇÃO EXTERNA
Unidade UN
Valor sem Desoneração 2.287,55

	codigo	Descrição	Tipo	Unidade	Valor sem Desoneração	Coefficiente	Valor sem Desoneração
C	88264 SINAPI	ELETRICISTA COM ENCARGOS COMPLEMENTARES	SEDI - SERVIÇOS DIVERSOS	H	33,08	8,0	264,64
C	88316 SINAPI	SERVENTE COM ENCARGOS COMPLEMENTARES	SEDI - SERVIÇOS DIVERSOS	H	21,52	8,0	172,16
I	00000406 SINAPI	FITA ACO INOX PARA CINTAR POSTE, L = 19 MM, E = 0,5 MM (ROLO DE 30M)	Material	UN	83,93	0,1333333	11,19
I	00000420 SINAPI	CINTA CIRCULAR EM ACO GALVANIZADO DE	Material	UN	34,46	2,0	68,92
I	00000857 SINAPI	CABO DE COBRE NU 16 MM2 MEIO-	Material	M	17,25	3,0	51,75
I	00000937 SINAPI	FIO DE COBRE, SOLIDO, CLASSE	Material	M	8,81	27,0	237,87
I	00001062 SINAPI	CAIXA INTERNA/EXTERNA DE MEDICAO PARA	Material	UN	249,35	1,0	249,35
I	00001096 SINAPI	ARMACAO VERTICAL COM HASTE E CONTRA-	Material	UN	114,34	2,0	228,68
I	00001539 SINAPI	CONECTOR METALICO TIPO	Material	UN	4,11	8,0	32,88
I	00001892 SINAPI	LUVA EM PVC RIGIDO	Material	UN	1,51	4,0	6,04
I	00002392 SINAPI	DISJUNTOR TIPO NEMA, TRIPOLAR	Material	UN	61,76	1,0	61,76
I	00002685 SINAPI	ELETRODUTO DE PVC RIGIDO	Material	M	7,31	8,0	58,48
I	00002731 SINAPI	POSTE ROLICO DE MADEIRA	Material	M	92,16	7,96	733,59
I	00003379 SINAPI	HASTE DE ATERRAMENTO EM ACO COM 3,00	Material	UN	71,64	1,0	71,64
I	00004346 SINAPI	PARAFUSO DE FERRO POLIDO, SEXTAVADO, COM	Material	UN	11,20	2,0	22,40
I	00011267 SINAPI	ARRUELA LISA, REDONDA, DE LATAO POLIDO,	Material	UN	1,54	2,0	3,08
I	00012034 SINAPI	CURVA 180 GRAUS, DE PVC	Material	UN	4,29	2,0	8,58
I	00039176 SINAPI	BUCHA EM ALUMINIO, COM	Material	UN	1,30	2,0	2,60
I	00039210 SINAPI	ARRUELA EM ALUMINIO, COM	Material	UN	0,97	2,0	1,94



ESTADO DE RORAIMA
PREFEITURA MUNICIPAL DE NORMANDIA
"AMAZÔNIA: PATRIMÔNIO DOS BRASILEIROS"
TRABALHO, RESPEITO E JUSTIÇA



ENDEREÇO:	925703/2021	MUNICÍPIO DE NORMANDIA/RR	SINAPI ABRANGÊNCIA: NACIONAL - LOCALIDADE: BOA VISTA - ENCARGOS SOCIAIS SOBRE PREÇOS DA MÃO-DE-OBRA: 116,36%(HORA) 71,35%(MÊS)
OBJETO:	CONSTRUÇÃO DE CALÇADAS COM MEIO FIO E SARJETAS EM RUAS E AVENIDAS NO MUNICÍPIO DE NORMANDIA/RR		SINAPI ABRANGÊNCIA: NACIONAL - LOCALIDADE: BOA VISTA - ENCARGOS

COMPOSIÇÃO DE PREÇOS UNITÁRIO

Composição 04

COMP. 04	172082		MEIO-FIO RETO (9X30X100) EM CONCRETO PRE FABRICADO	M	1,0000000	56,53	56,53
Composição Auxiliar	88316	SINAPI	SERVENTE COM ENCARGOS COMPLEMENTARES	H	0,6760000	21,52	14,55
Composição Auxiliar	88309	SINAPI	PEDREIRO COM ENCARGOS COMPLEMENTARES	H	0,1710000	30,50	5,22
Insumo	367	SINAPI	AREIA GROSSA - POSTO JAZIDA/FORNECEDOR (RETIRADO NA JAZIDA, SEM TRANSPORTE)	M3	0,0230000	61,63	1,42
Insumo	1379	SINAPI	CIMENTO PORTLAND COMPOSTO CP II-32	KG	13,1000000	1,66	21,75
Insumo	4718	SINAPI	PEDRA BRITADA N. 2 (19 A 38 MM) POSTO PEDREIRA/FORNECEDOR, SEM FRETE	M3	0,0370000	275,00	10,18
Insumo	4491	SINAPI	PONTALETE *7,5 X 7,5* CM EM PINUS, MISTA OU EQUIVALENTE DA REGIAO - BRUTA	M	0,1090000	4,19	0,46
Insumo	6193	SINAPI	TABUA NAO APARELHADA *2,5 X 20* CM, EM MACARANDUBA, ANGELIM OU EQUIVALENTE DA REGIAO - BRUTA	M	0,3590000	8,23	2,95

MARCELO
BARAUNA
BENTO:382
86955234

Assinado de
forma digital por
MARCELO
BARAUNA
BENTO:38286955
234
Dados: 2024.06.25
16:29:52 -04'00'



ESTADO DE RORAIMA
PREFEITURA MUNICIPAL DE NORMANDIA
"AMAZÔNIA: PATRIMÔNIO DOS BRASILEIROS"
TRABALHO, RESPEITO E JUSTIÇA



CONVÊNIO Nº:	925703/2021	SINAPI ABRANGÊNCIA: NACIONAL - LOCALIDADE: BOA VISTA - ENCARGOS SOCIAIS SOBRE PREÇOS DA MÃO-DE-OBRA: 116,36%(HORA) 71,35%(MÊS)
OBJETO:	CONSTRUÇÃO DE CALÇADAS COM MEIO FIO E SARJETAS EM RUAS E AVENIDAS NO MUNICÍPIO DE NORMANDIA/RR	DATA DE PREÇO SINAPI: 05/2024

QUADRO RESUMO MEMÓRIA DE CÁLCULO DO DIMENSIONAMENTO - URBANIZAÇÃO

Dados Retirados conforme o Projeto de Urbanização

A) RUA LEONEL GALVÃO

	CALÇADA				SARJETA	MEIO-FIO						RAMPA (und)	PISO TÁTIL
	QUADRAS	EXTENSÃO (m)	LARGUR A (m)	CALÇADA (m ²)	PER. SARJETA(m)	PER. MEIO FIO INT(m)			PER. MEIO FIO EXT.(m)				
						CURVA	RETO	TOTAL	CURVA	RETO	TOTAL		
RUA LEONEL GALVÃO	Q-1	151,65	1,50	227,48	153,59	6,61	143,09	149,70	10,50	143,09	153,59	2,00	141,05
	Q-2	148,26	1,50	222,39	150,94	8,41	137,16	145,57	13,78	137,16	150,94	2,00	137,66
	Q-3	79,97	1,50	119,96	82,28	7,59	70,06	77,65	12,22	70,06	82,28	2,00	69,37
	Q-4	79,99	1,50	119,99	82,30	7,59	70,08	77,67	12,22	70,08	82,30	2,00	69,39
	Q-5	81,82	1,50	122,73	84,07	7,66	71,91	79,57	12,16	71,91	84,07	2,00	71,22
	Q-6	81,75	1,50	122,63	84,05	7,60	71,85	79,45	12,20	71,85	84,05	2,00	71,15
TOTAL		623,44		935,18	637,23	45,46	564,15	609,61	73,08	564,15	637,23	12,00	559,840

Assinado de
forma digital por
MARCELO
BARAUNA
BENTO:382
234
86955234
Dados:
2024.06.25
16:31:49 -04'00'



ESTADO DE RORAIMA
PREFEITURA MUNICIPAL DE NORMANDIA
"AMAZÔNIA: PATRIMÔNIO DOS BRASILEIROS"
TRABALHO, RESPEITO E JUSTIÇA



CONVÊNIO Nº:	925703/2021	SINAPI ABRANGÊNCIA: NACIONAL - LOCALIDADE: BOA VISTA - ENCARGOS SOCIAIS SOBRE PREÇOS DA MÃO-DE-OBRA: 116,36%(HORA) 71,35%(MÊS)
OBJETO:	CONSTRUÇÃO DE CALÇADAS COM MEIO FIO E SARJETAS EM RUAS E AVENIDAS NO MUNICÍPIO DE NORMANDIA/RR	DATA DE PREÇO SINAPI: 05/2024

QUADRO RESUMO MEMÓRIA DE CÁLCULO DO DIMENSIONAMENTO - URBANIZAÇÃO

Dados Retirados conforme o Projeto de Urbanização

A) RUA LEONEL GALVÃO

	CALÇADA				SARJETA	MEIO-FIO						RAMPA (und)	PISO TÁTIL
	QUADRAS	EXTENSÃO (m)	LARGUR A (m)	CALÇADA (m ²)	PER . SARJETA(m)	PER. MEIO FIO INT(m)			PER. MEIO FIO EXT.(m)				
						CURVA	RETO	TOTAL	CURVA	RETO	TOTAL		
RUA LEONEL GALVÃO	Q-1	151,65	1,50	227,48	153,59	6,61	143,09	149,70	10,50	143,09	153,59	2,00	141,05
	Q-2	148,26	1,50	222,39	150,94	8,41	137,16	145,57	13,78	137,16	150,94	2,00	137,66
	Q-3	79,97	1,50	119,96	82,28	7,59	70,06	77,65	12,22	70,06	82,28	2,00	69,37
	Q-4	79,99	1,50	119,99	82,30	7,59	70,08	77,67	12,22	70,08	82,30	2,00	69,39
	Q-5	81,82	1,50	122,73	84,07	7,66	71,91	79,57	12,16	71,91	84,07	2,00	71,22
	Q-6	81,75	1,50	122,63	84,05	7,60	71,85	79,45	12,20	71,85	84,05	2,00	71,15
TOTAL		623,44		935,18	637,23	45,46	564,15	609,61	73,08	564,15	637,23	12,00	559,840

MARCELO
BARAUNA
BENTO:382
86955234

Assinado de forma
digital por
MARCELO
BARAUNA
BENTO:3828695523
4
Dados: 2024.06.25
16:29:13 -04'00'

Nº OPERAÇÃO 0	Nº SICONV 925703	PROPONENTE / TOMADOR PREFEITURA MUNICIPAL DE NORMANDIA
-------------------------	----------------------------	------------------------------------------------------------------

APELIDO DO EMPREENDIMENTO / DESCRIÇÃO DO LOTE
CALÇADAS COM MEIO FIO E SARJETAS EM RUAS E AVENIDAS NO MUNICIPIO DE NORMANDIA/RR

Conforme legislação tributária municipal, definir estimativa de percentual da base de cálculo para o ISS:	50,00%
Sobre a base de cálculo, definir a respectiva alíquota do ISS (entre 2% e 5%):	5,00%

BDI 1

TIPO DE OBRA
Construção de Praças Urbanas, Rodovias, Ferrovias e recapeamento e pavimentação de vias urbanas

Itens	Siglas	% Adotado
Administração Central	AC	4,60%
Seguro e Garantia	SG	0,50%
Risco	R	0,90%
Despesas Financeiras	DF	1,20%
Lucro	L	8,61%
Tributos (impostos COFINS 3%, e PIS 0,65%)	CP	3,65%
Tributos (ISS, variável de acordo com o município)	ISS	2,50%
Tributos (Contribuição Previdenciária sobre a Receita Bruta - 0% ou 4,5% - Desoneração)	CPRB	0,00%
BDI SEM desoneração (Fórmula Acórdão TCU)	BDI PAD	24,14%

Os valores de BDI foram calculados com o emprego da fórmula:

$$BDI = \frac{(1+AC + S + R + G) * (1 + DF) * (1+L)}{(1-CP-ISS-CRPB)} - 1$$

Declaro para os devidos fins que, conforme legislação tributária municipal, a base de cálculo deste tipo de obra corresponde à 50%, com a respectiva alíquota de 5%.

Declaro para os devidos fins que o regime de Contribuição Previdenciária sobre a Receita Bruta adotado para elaboração do orçamento foi SEM Desoneração, e que esta é a alternativa mais adequada para a Administração Pública.

Observações:

NORMANDIA/RR
Local
MARCELO BARAUNA BENTO:3828 6955234
Assinado de forma digital por MARCELO BARAUNA BENTO:38286955234
Dados: 2024.06.25 21:41:33 -04'00'

terça-feira, 25 de junho de 2024
Data

Responsável Técnico
Nome: MARCELO BARAUNA BENTO
CREA/CAU: 0910295000/RR
ART/RRT: RR20230122133

JAZIDA - DMT 24,15 KM
ATERRO

Legenda
VIA PAVIMENTADA - DMT 24,15 KM



Google Earth
Image Landsat / Copernicus
Image © 2024 Maxar Technologies

Assinado de forma digital por MARCELO BARAUNA BENTO:38286955234
Dados: 2024.06.25 16:23:27 -04'00'

REV.	DESCRIÇÃO	DATA	EXEC.	VERIF.	APROV.
	AS INFORMAÇÕES DESTA DOCUMENTO SÃO PROPRIEDADE DO SECRETARIA DE INFRAESTRUTURA DO MUNICÍPIO DE NORMANDIA, SENDO PROIBIDA A UTILIZAÇÃO FORA DE SUA FINALIDADE.				
OBJETO: CONSTRUÇÃO DE CALÇADAS COM MEIO FIO E BARRIETAS EM RUAS E AVENIDAS NO MUNICÍPIO DE NORMANDIA / RR					
LOCALIZAÇÃO: SEDE DO MUNICÍPIO - NORMANDIA / RR					
TÍTULO: DMT - JAZIDA					
PROJ.	EXEC.	VERIF.	FOLHA		
APROV.	ESCALA	1/750	04/04		
DATA	06/2022				

BRITA - DMT 204,54 KM

BOA VISTA/RR - NORMANDIA/RR

Legenda

- VIA NÃO PAVIMENTADA - DMT 70,30 KM
- VIA PAVIMENTADA - DMT 134,24 KM

NORMANDIA

3°52'56.67"N
59°38'0.08"O

GRANADA MINERAÇÃO

2°57'20.76"N
60°43'59.94"O

BOA VISTA

Google Earth

Image Landsat / Copernicus



50 km

MARCELO BARAUNA BENTO:38 28695523 4
Assinado de forma digital por MARCELO BARAUNA BENTO:38286955234
Dados: 2024.06.25 16:23:02 -04'00'

REV.	DESCRIÇÃO	DATA	EXEC.	VERIF.	APROV.
	EMISSÃO INICIAL				
	20/06/2022				
AS INFORMAÇÕES DESTES DOCUMENTOS SÃO PROPRIEDADE DO REGISTRO DE INFRAESTRUTURA DO ESTADO DE RORAIMA, SENDO PROIBIDA A UTILIZAÇÃO FORA DE SUA FINALIDADE.					
OBJETO: CONSTRUÇÃO DE CALÇADAS COM MIOPIO E BARRILETAS EM RUAS E AVENIDAS NO MUNICÍPIO DE NORMANDIA / RR					
LOCALIZAÇÃO: SEDE DO MUNICÍPIO - NORMANDIA / RR					
TÍTULO: DMT - BRITA					
PROJ.	EXEC.	VERIF.	FOLHA		
APROV.	ESCALA	1/750	03/04		
DATA	06/2022				

AREIA - DMT 183,10 KM

BOA VISTA/RR - NORMANDIA/RR

Legenda

- VIA NÃO PAVIMENTADA - DMT 70,30 KM
- VIA PAVIMENTADA - DMT 112,76 KM

NORMANDIA
 3°52'56.67"N
 59°38'0.08"O

BOA VISTA

2°47'55.97"N
 60°40'33.97"O

Google Earth
 Image Landsat / Copernicus

50 km



MARCELO BARAUNA
 BENTO:3828695234
 86955234

Assinado de forma digital por MARCELO BARAUNA
 BENTO:3828695234
 Dados: 2024.06.25 16:22:47 -04'00'

REV.	DESCRIÇÃO	DATA	EXEC.	VERIF.	APROV.
	<small>AS INFORMAÇÕES DESTES DOCUMENTOS SÃO PROPRIEDADE DO DEPARTAMENTO DE INFRAESTRUTURA DO ESTADO DE RORAIMA, SENDO PROIBIDA A UTILIZAÇÃO FORA DE SUA FINALIDADE.</small>				
OBJETO: CONSTRUÇÃO DE CALÇADAS COM MIOPIO E BARRIJETAS EM RUAS E AVENIDAS NO MUNICÍPIO DE NORMANDIA / RR					
LOCALIZAÇÃO: SEDE DO MUNICÍPIO - NORMANDIA / RR					
TÍTULO: DMT - AREIA					
PR. XI.	EXEC.	VERIF.	FOLHA		
AP. KOV.	ESCALA	1/750	02/04		
DI. FA.	Nº.	08/2022			

CIMENTO - DMT 183,10 KM

BOA VISTA/RR - NORMANDIA/RR

Legenda

- VIA NÃO PAVIMENTADA - DMT 70,30 KM
- VIA PAVIMENTADA - DMT 112,76 KM

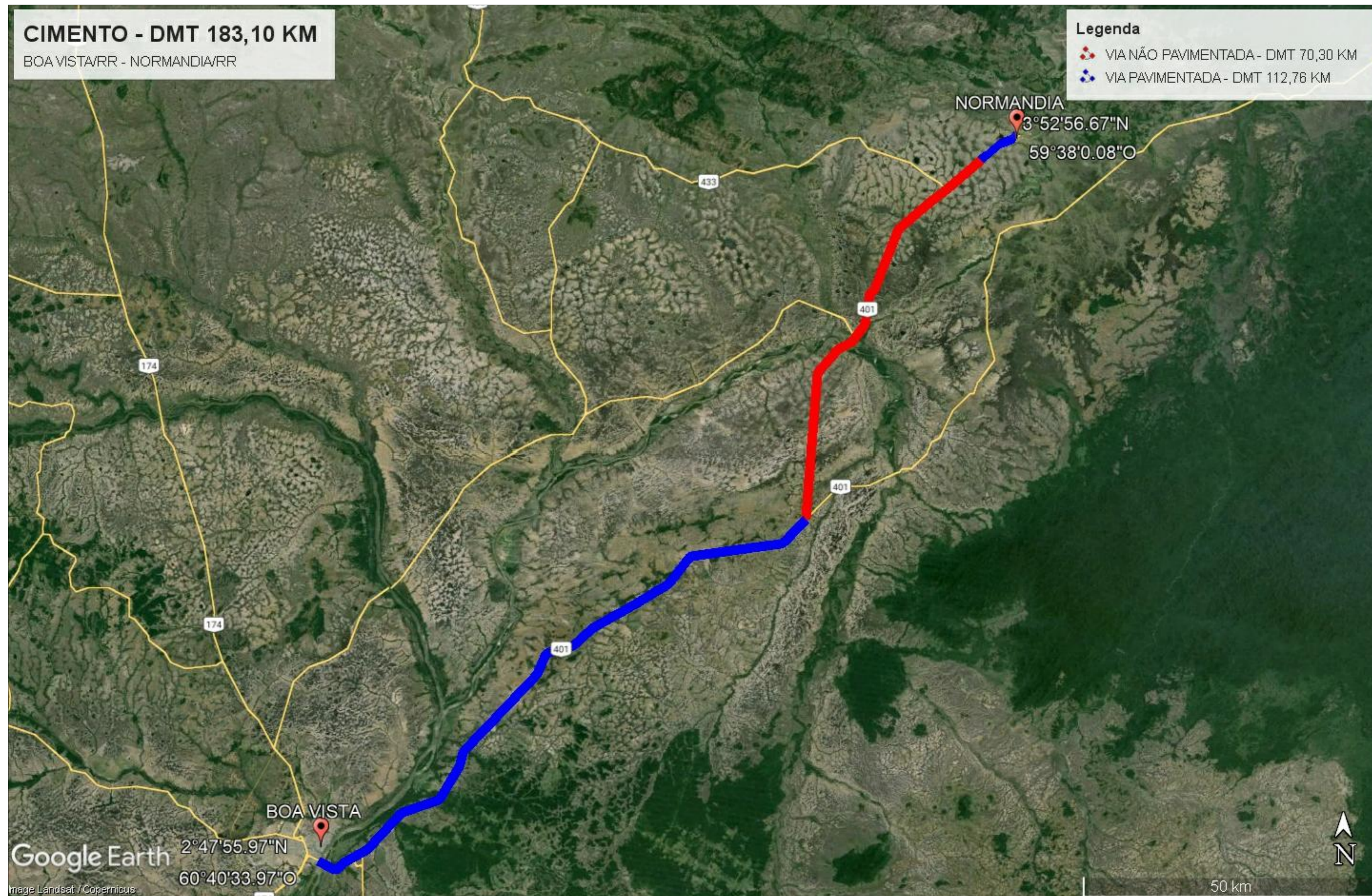

Google Earth
Image Landsat / Copernicus

2°47'55.97"N
60°40'33.97"O

NORMANDIA
3°52'56.67"N
59°38'0.08"O

BOA VISTA

50 km

MARCELO BARAUNA
Assinado de forma digital por MARCELO BARAUNA BENTO:38286955 234 28695523
Dados: 2024.06.25 16:21:42 -04'00'

REV.	DESCRIÇÃO	DATA	EXEC.	VERIF.	APROV.
	<small>SE INFORMAR O DRETE DOCUMENTO NÃO PROFISSIONAL DO REGISTRO DE INFRABESTRUTURA DO ESTADO DE RORAIMA, SENDO PROIBIDA A UTILIZAÇÃO FORA DE SUA VALIDADE.</small>				
OBJETO: CONSTRUÇÃO DE CALÇADAS COM MIO PID E BARRIJETAS EM RUAS E AVENIDAS NO MUNICÍPIO DE NORMANDIA / RR					
LOCALIZAÇÃO: SEDE DO MUNICÍPIO - NORMANDIA / RR					
TÍTULO: DMT - CIMENTO					
PR. XI.	EXEC.	VERIF.	FOLHA		
AP. KOV.	ESCALA	1/750	01/04		
DI. FA.	Nº.	08/2022			



IMAGEM - 01
S/ESCALA



IMAGEM - 02
S/ESCALA



IMAGEM - 03
S/ESCALA



IMAGEM - 04
S/ESCALA



IMAGEM - 05
S/ESCALA

MARCELO Assinado de
BARAUNA forma digital por
BENTO:38 MARCELO
28695523 BENTO:38286955
4 234 Dados: 2024.06.25
16:21:20 -04'00'

REV.	EMISSÃO INICIAL	2006/2022	DATA	EXEC.	VERIF.	APROV.
	DESCRIÇÃO					
AS INFORMAÇÕES DESTE DOCUMENTO SÃO PROPRIEDADE DO SECRETARIA DE INFRAESTRUTURA DO ESTADO DE RORAIMA, SENDO PROIBIDA A UTILIZAÇÃO FORA DE SUA FINALIDADE.						
OBJETO: CONSTRUÇÃO DE CALÇADAS COM MEIO FIO E SARJETAS EM RUAS E AVENIDAS NO MUNICÍPIO DE NORMANDIA / RR						
LOCALIZAÇÃO: SEDE DO MUNICÍPIO - NORMANDIA / RR						
TÍTULO: IMAGEM						
PROJ.	EXEC.	VERIF.	FOLHA			
APROV.	ESCALA		03/03			
DATA	Nº.					
06/2024						

QUADRA - 05								
MEIO FIO (m) INTERNO			MEIO FIO (m) EXTERNO			SARJETA (m)	PISO TÁTIL (m3)	
CURVA	RETO	TOTAL	CURVA	RETO	TOTAL			
7,66	71,91	79,57	12,16	71,91	84,07	84,07	20,81	

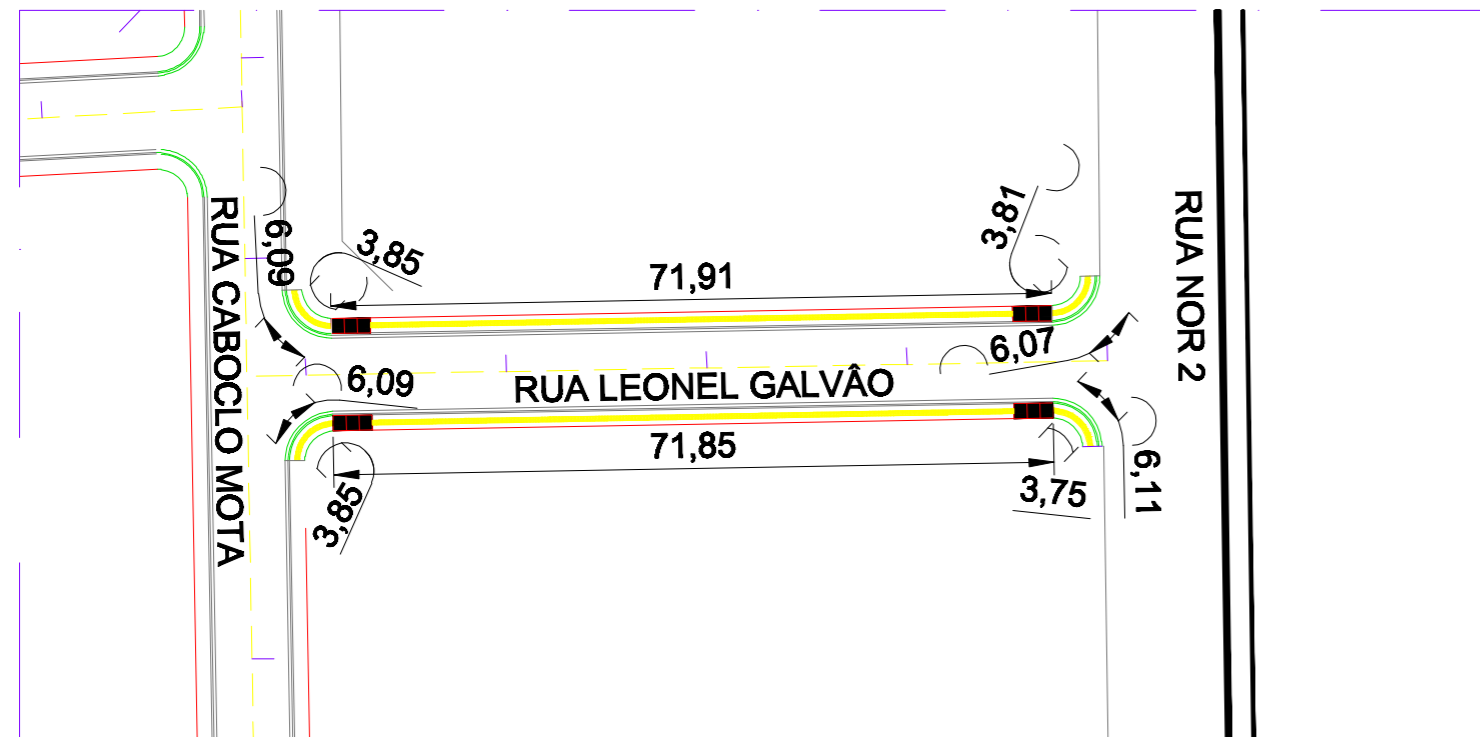

QUADRA - 06								
MEIO FIO (m) INTERNO			MEIO FIO (m) EXTERNO			SARJETA (m)	PISO TÁTIL (m2)	
CURVA	RETO	TOTAL	CURVA	RETO	TOTAL			
7,60	71,85	79,45	12,20	71,85	84,05	84,05	20,79	

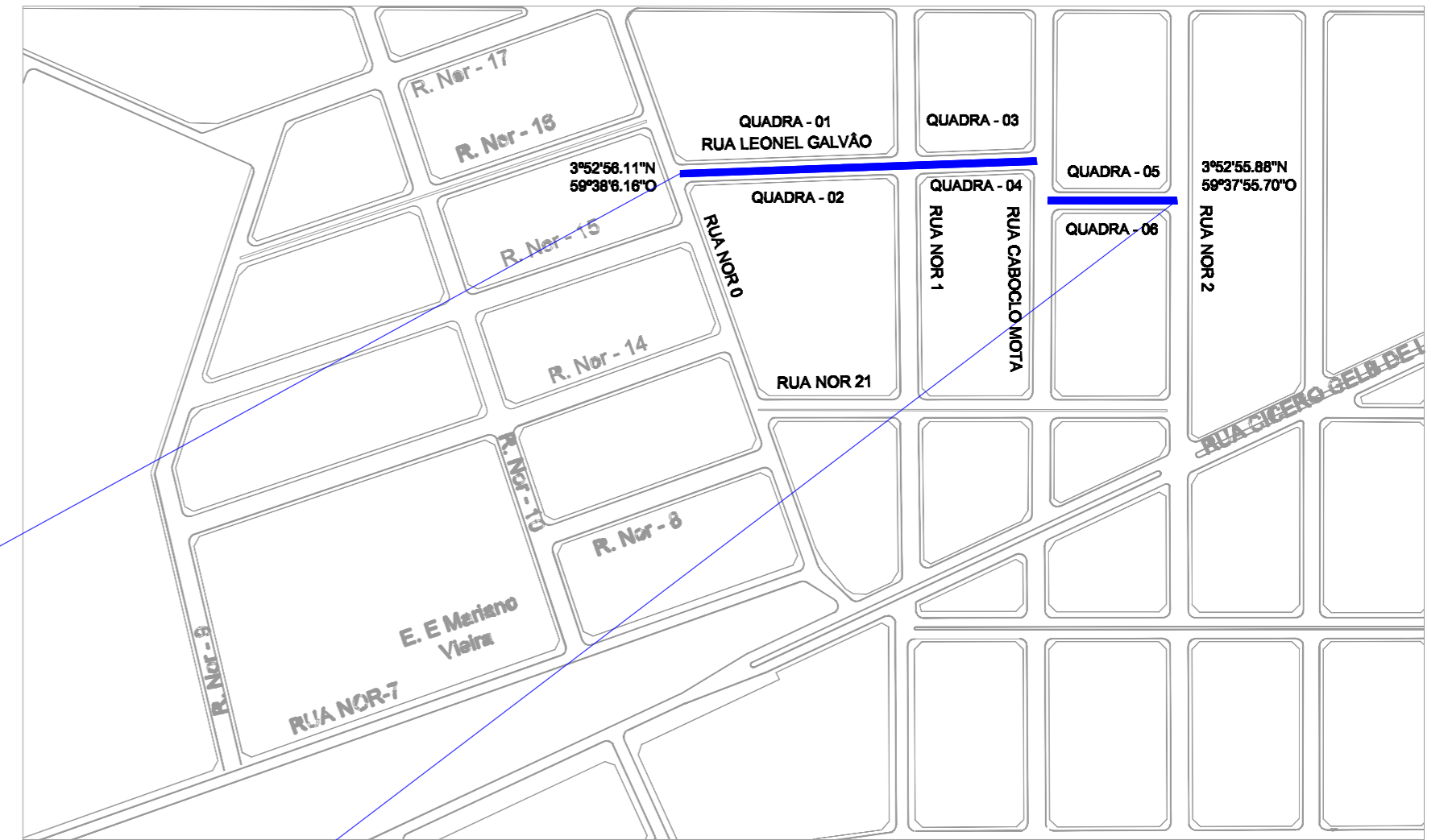

3°52'56.11"N
59°38'6.16"O

3°52'55.88"N
59°37'55.70"O

PLANTA DE SITUAÇÃO/LOCAÇÃO SEM ESCALA

QUADRA - 01								
MEIO FIO (m) INTERNO			MEIO FIO (m) EXTERNO			SARJETA (m)	PISO TÁTIL (m2)	
CURVA	RETO	TOTAL	CURVA	RETO	TOTAL			
6,61	143,09	149,70	10,50	143,09	153,59	153,59	38,26	

QUADRA - 03								
MEIO FIO (m) INTERNO			MEIO FIO (m) EXTERNO			SARJETA (m)	PISO TÁTIL (m2)	
CURVA	RETO	TOTAL	CURVA	RETO	TOTAL			
7,59	70,06	77,65	12,22	70,06	82,28	82,28	20,34	

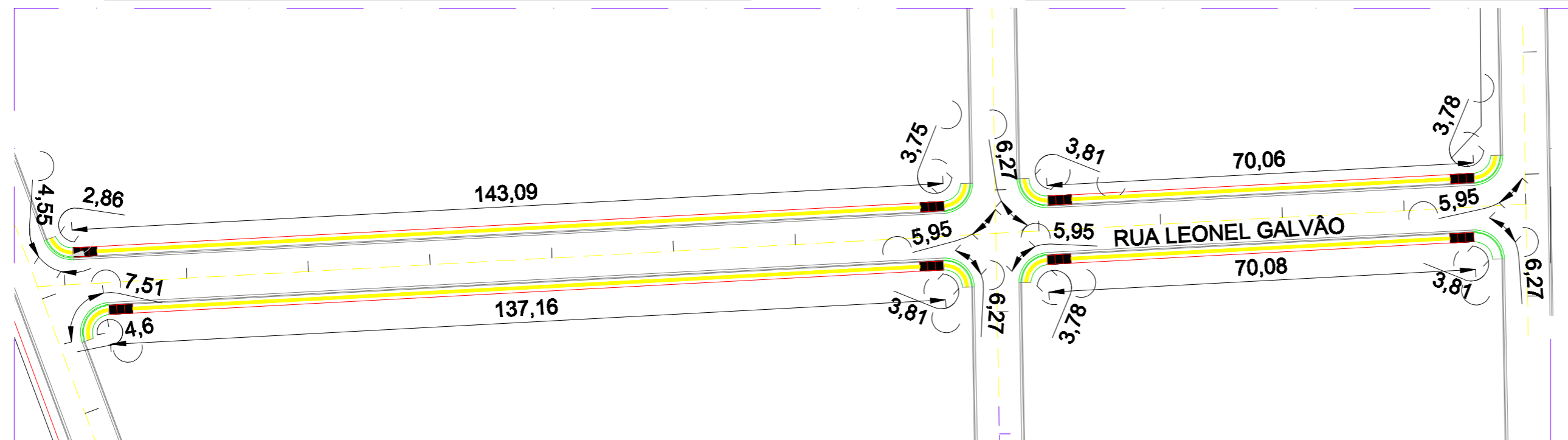

QUADRA - 02								
MEIO FIO (m) INTERNO			MEIO FIO (m) EXTERNO			SARJETA (m)	PISO TÁTIL (m2)	
CURVA	RETO	TOTAL	CURVA	RETO	TOTAL			
8,41	137,16	145,57	13,78	137,16	150,94	150,94	37,42	

QUADRA - 04								
MEIO FIO (m) INTERNO			MEIO FIO (m) EXTERNO			SARJETA (m)	PISO TÁTIL (m2)	
CURVA	RETO	TOTAL	CURVA	RETO	TOTAL			
7,59	70,08	77,67	12,22	70,08	82,30	82,30	20,35	

MARCELO Assinado de
BARAUNA forma digital por
BENTO:38 MARCELO
28695523 BENTO:38286955
234
4 Dados: 2024.06.25
16:20:45 -04'00'

A	EMISSÃO INICIAL	20/06/2022			
REV.	DESCRIÇÃO	DATA	EXEC.	VERIF.	APROV.
AS INFORMAÇÕES DESTA DOCUMENTO SÃO PROPRIEDADE DO SECRETARIA DE INFRAESTRUTURA DO ESTADO DE RORAIMA, SENDO PROIBIDA A UTILIZAÇÃO FORA DE SUA FINALIDADE.					
		OBJETO: CONSTRUÇÃO DE CALÇADAS COM MEIO FIO E SARJETAS EM RUAS E AVENIDAS NO MUNICÍPIO DE NORMANDIA / RR			
LOCALIZAÇÃO: SEDE DO MUNICÍPIO - NORMANDIA / RR		TÍTULO: PROJETO DE URBANIZAÇÃO			
PROJ.	EXEC.	VERIF.	FOLHA		
APROV.	ESCALA	1/750	01/03		
DATA	Nº.	06/2024			



Anotação de Responsabilidade Técnica - ART
Lei nº 6.496, de 7 de dezembro de 1977

CREA-RR

ART OBRA / SERVIÇO
Nº RR20230118860

Conselho Regional de Engenharia e Agronomia de Roraima

INICIAL

1. Responsável Técnico

MARCELO BARAÚNA BENTO

Título profissional: **ENGENHEIRO CIVIL**

RNP: **0910295000**

Registro: **0910295000RR**

Empresa contratada: **MUNICIPIO DE NORMANDIA**

Registro : **0001160648-RR**

2. Dados do Contrato

Contratante: **PREFEITURA MUNICIPAL DE NORMANDIA**

CPF/CNPJ: **04.056.222/0001-87**

RUA MANOEL AMÂNCIO

Nº: **03**

Complemento:

Bairro: **CENTRO**

Cidade: **NORMANDIA**

UF: **RR**

CEP: **69355000**

Contrato: **Não especificado**

Celebrado em: **09/05/2023**

Valor: **R\$ 2.000,00**

Tipo de contratante: **Pessoa Jurídica de Direito Público**

Ação Institucional: **Nenhum**

3. Dados da Obra/Serviço

RUA MANOEL AMÂNCIO

Nº: **03**

Complemento: **Ruas diversas do município de Normandia-RR**

Bairro: **CENTRO**

Cidade: **NORMANDIA**

UF: **RR**

CEP: **69355000**

Data de Início: **09/05/2023**

Previsão de término: **30/06/2023**

Coordenadas Geográficas: **0, 0**

Finalidade: **Infraestrutura**

Código: **Não Especificado**

Proprietário: **PREFEITURA MUNICIPAL DE NORMANDIA**

CPF/CNPJ: **04.056.222/0001-87**

4. Atividade Técnica

	Quantidade	Unidade
14 - Elaboração		
80 - Projeto > OBRAS HIDRÁULICAS E RECURSOS HÍDRICOS > SISTEMAS DE DRENAGEM PARA OBRAS CIVIS > DE SISTEMAS DE DRENAGEM PARA OBRAS CIVIS > #TOS_5.3.1.7 - MEIO-FIO	1,00	un
80 - Projeto > OBRAS HIDRÁULICAS E RECURSOS HÍDRICOS > SISTEMAS DE DRENAGEM PARA OBRAS CIVIS > DE SISTEMAS DE DRENAGEM PARA OBRAS CIVIS > #TOS_5.3.1.8 - SARJETA	1,00	un
80 - Projeto > CONSTRUÇÃO CIVIL > EDIFICAÇÕES > DE ACESSIBILIDADE DE EDIFICAÇÃO > #TOS_1.1.3.4 - PARA FINS DIVERSOS	1,00	un
80 - Projeto > GEOTECNIA E GEOLOGIA DA ENGENHARIA > OBRAS DE TERRA > DE OBRAS DE TERRA > #TOS_3.3.1.3 - ATERRO	1,00	un
80 - Projeto > GEOTECNIA E GEOLOGIA DA ENGENHARIA > OBRAS DE TERRA > DE OBRAS DE TERRA > #TOS_3.3.1.4 - COMPACTAÇÃO	1,00	un
80 - Projeto > TRANSPORTES > INFRAESTRUTURA URBANA > DE PAVIMENTAÇÃO > #TOS_4.2.1.1 - EM CONCRETO PARA VIAS URBANAS	1,00	un
35 - Elaboração de orçamento > TRANSPORTES > INFRAESTRUTURA URBANA > DE PAVIMENTAÇÃO > #TOS_4.2.1.1 - EM CONCRETO PARA VIAS URBANAS	1,00	un
35 - Elaboração de orçamento > GEOTECNIA E GEOLOGIA DA ENGENHARIA > OBRAS DE TERRA > DE OBRAS DE TERRA > #TOS_3.3.1.4 - COMPACTAÇÃO	1,00	un
35 - Elaboração de orçamento > GEOTECNIA E GEOLOGIA DA ENGENHARIA > OBRAS DE TERRA > DE OBRAS DE TERRA > #TOS_3.3.1.3 - ATERRO	1,00	un
35 - Elaboração de orçamento > CONSTRUÇÃO CIVIL > EDIFICAÇÕES > DE ACESSIBILIDADE DE EDIFICAÇÃO > #TOS_1.1.3.4 - PARA FINS DIVERSOS	1,00	un
35 - Elaboração de orçamento > OBRAS HIDRÁULICAS E RECURSOS HÍDRICOS > SISTEMAS DE DRENAGEM PARA OBRAS CIVIS > DE SISTEMAS DE DRENAGEM PARA OBRAS CIVIS > #TOS_5.3.1.8 - SARJETA	1,00	un
35 - Elaboração de orçamento > OBRAS HIDRÁULICAS E RECURSOS HÍDRICOS > SISTEMAS DE DRENAGEM PARA OBRAS CIVIS > DE SISTEMAS DE DRENAGEM PARA OBRAS CIVIS > #TOS_5.3.1.7 - MEIO-FIO	1,00	un

Após a conclusão das atividades técnicas o profissional deve proceder a baixa desta ART

5. Observações

Autoria de projeto e orçamento referente ao convênio N°925703/2021/MCIDADES/CAIXA, cujo objeto é a construção de calçadas com meio fio e sarjetas em ruas e avenidas no município de Normandia-RR

A autenticidade desta ART pode ser verificada em: <http://sitac.crearr.org.br/publico/>, com a chave: C01WC
 Impresso em: 29/05/2023 às 14:51:25 por: , ip: 192.168.100.1





Anotação de Responsabilidade Técnica - ART
Lei nº 6.496, de 7 de dezembro de 1977

CREA-RR

ART OBRA / SERVIÇO
Nº RR20230118860

Conselho Regional de Engenharia e Agronomia de Roraima

INICIAL

6. Declarações

- Declaro que estou cumprindo as regras de acessibilidade previstas nas normas técnicas da ABNT, na legislação específica e no decreto n. 5296/2004.
- Cláusula Compromissória: Qualquer conflito ou litígio originado do presente contrato, bem como sua interpretação ou execução, será resolvido por arbitragem, de acordo com a Lei no. 9.307, de 23 de setembro de 1996, por meio do Centro de Mediação e Arbitragem - CMA vinculado ao Crea-RR, nos termos do respectivo regulamento de arbitragem que, expressamente, as partes declaram concordar.
- Declaro para os devidos fins que não possuo nenhuma ART de execução registrada, em andamento em outro regional. Sendo assim, declaro ainda estar ciente da impossibilidade de registrar ARTs de execução junto a outro regional, enquanto durar os contratos no Estado de Roraima, sob pena de sanções previstas na legislação vigente junto ao sistema CONFEA/CREA.

7. Entidade de Classe

SENGE - SINDICATOS DOS ENGENHEIROS DE RORAIMA

8. Assinaturas

Declaro serem verdadeiras as informações acima

MARCELO BARAÚNA BENTO - CPF: 382.869.552-34

_____, _____ de _____ de _____

Local

data

PREFEITURA MUNICIPAL DE NORMANDIA - CNPJ: 04.056.222/0001-87

9. Informações

* A ART é válida somente quando quitada, mediante apresentação do comprovante do pagamento ou conferência no site do Crea.

10. Valor

Valor da ART: **R\$ 96,62**

Registrada em: **24/05/2023**

Valor pago: **R\$ 96,62**

Nosso Número: **8207718094**

A autenticidade desta ART pode ser verificada em: <http://sitac.crearr.org.br/publico/>, com a chave: C01WC
 Impresso em: 29/05/2023 às 14:51:25 por: , ip: 192.168.100.1





ESTADO DE RORAIMA
PREFEITURA MUNICIPAL DE NORMANDIA
“AMAZÔNIA: PATRIMÔNIO DOS BRASILEIROS”
TRABALHO, RESPEITO E JUSTIÇA



CONVÊNIO:	925703/2021	SINAPI ABRANGÊNCIA: NACIONAL - LOCALIDADE: BOA VISTA - ENCARGOS SOCIAIS SOBRE PREÇOS DA MÃO-DE-OBRA: 116,36%(HORA) 71,35%(MÊS)
OBJETO:	CONSTRUÇÃO DE CALÇADAS COM MEIO FIO E SARJETAS EM RUAS E AVENIDAS NO MUNICIPIO DE NORMANDIA/RR	DATA DE PREÇO SINAPI: 05/2024

CRONOGRAMA FÍSICO-FINANCEIRO							
ITEM	DESCRIÇÃO	P E R Í O D O			VALOR TOTAL		
		30	60	90	R\$	%	
1	ADMINISTRAÇÃO LOCAL	32,34%	38,66%	29,00%	21.337,10	4,73%	
		6.900,42	8.248,92	6.187,76			
2	SERVIÇOS INICIAIS	100,00%			14.366,09	3,18%	
		14.366,09					
3	URBANIZAÇÃO	30,00%	40,00%	30,00%	415.811,12	92,09%	
		124.743,34	166.324,45	124.743,33			
PARCIAL DO MÊS COM BDI		R\$	146.009,85	174.573,37	130.931,09	451.514,31	100,0%
		%	32,34%	38,66%	29,00%		
ACUMULADO		R\$	146.009,85	320.583,22	451.514,31		
		%	32,34%	71,00%	100,00%		

MARCELO Assinado de forma digital por MARCELO BARAUNA BENTO:38286955234
BARAUNA BARAUNA BENTO:38286955234
BENTO:38 Dados: 2024.07.02 22:36:56 -04'00'
28695523
4